LATROCÍNIO NA RIO MADEIRA

MOTORISTA LEVOU 2 TIROS NA CABECA

Um homem alto e moreno estava acodo procurado ontem por policiais do 5º DP acusado de ser o autor dos dois tiros dados na cabeça do motorista Benedito Caldeira, do BIC-0078, na madrugada de ontem na avenida Rio Madeira no bairro da Embratel e depois de afirar levou a féria, cerca de 60 mil cruzeiros. Benedito estava no ponto da rodoviária por volta das duas da manhã quando o homem entrou em seu carro e mandou que fosse para o bairro da Embratel. O taxista foi encontrado pelo sargento PM Tedeuiro e levado para o HB.

Polícia é assunto na página 5 do 2º caderno.

Alto Madeira

Fundador dos Diários Associados: ASSIS CHATEAUBRIAND

ANO LXVII — Porto Velho — domingo, 14 — 2a feira, 15 de abril de 1985 — N.º 16.537

Na luta contra a morte, Tancredo chega ao 30º dia

Eram 22h40 de 14 de março passado, quando o Brasil levou um sobressalto: milhões de aparelhos de televisão e emissoras de rádio em todo o país davam edições extras e a Nação iniciava uma vigília, quando o porta-voz do novo Governo, jornalista Antônio Brito anunciava que àquela hora o presidente eleito Tancredo Neves estava entrando para a mesa de cirurgia do Hospital de Base, em Brasília. Primeiro foi a diverticulite, uma palavra que praticamente ninguém conhecia mas que agora qualquer criança explica. Depois foi a série de novas operações. Hoje fazem 30 dias desde que tudo começou e que pela primeira vez se conseguiu a unanimidade nacional em torno de um homem que prometeu fazer uma Nova República. O noticiário de ontem sobre Tancredo, na página 4 do 1º.

A faixa na praça ameaça a extensão da greve para todo o Estado. (F. Rubinho).

PROFESSORES AMEAÇAM AMPLIAR GREVE SE NÃO FOREM ATENDIDOS

Os professores das redes municipal e estadual na capital mandaram ontem um recado ao governador Jorge Teixeira: se não houver atendimento às 15 reivindicações feitas no documento encaminhado ao palácio Presidente Vargas, a "parede" vai continuar. Na praça do palácio dezenas de professores colocaram seus contra cheques num quadro denunciando o que afirmam ser os "salários de fome

Página 3 do 1º.

A ponte sobre o Rio Jamari, uma nova realidade para o desenvolvimento de Ariquemes

TEIXEIRA INAUGUROU A PONTE SOBRE RIO JAMARI

O governador Jorge Teixeira, dando continuidade às comemorações do nosso ano de sua administração, inaugurou ontem a ponte sobre o rio Jamary, no município de Ariquemes, beneficiado não só as mineradoras como também aos colonos instalados nas redondeza.

Para o prefeito de Ariquemes, Genil Valério, a obra atendeu de forma significativa, os anseios não só dos parceleiros residentes na BR-421, que "antes da entrega da ponte, um dos grandes feitos do governador Jorge Teixeira, tinham dificuldades no escoamento de suas produções, gerando um certo obstáculo ao desenvolvimento do município.

Tanto Osmar Silva, como o líder da Linha C-60, Astéria Pereira ou Adelino Folador, administrador do Núcleo Cacaulândia, previram a valorização da terra que com o benefício da ponte, já que nenhum agricultor de grande porte se arriscaria a investir na agricultura no lado esquerdo do rio Jamary devido a inexistência de um elo de ligação das duas margens facilitando o escoamento da produção.

(Página 5 e 6 do 1.º cad.)

Políticos elogiam trabalho de Sarney

O comportamento do presidente interino José Sarney, no primeiro mês à frente dos destinos da Nação, mereceu comentários elogiosos de políticos do PDS, do PFL e do PMDB ouvidos pela AM. O líder do PFL, deputado Oswaldo Piana, citou o trabalho de Sarney lembrando "a importância de sua indicação para a vice". O PDS, Jacob Atallah, lembrou "o momento difícil da ascensão de Sarney.

Sarney é assunto na 4 do 1º e na 1a. do 2º caderno.

AM-68 ANOS

Sessenta e oito anos de existência serão contados, na data de amanhã, para o ALTO MADEIRA. A rigor de retrospecção, bem feita a análise da missão de um órgão de imprensa, manda a consciência que se reconheça, por todo esse caminho andado, jamais se apartou esse Jornal, momento algum, do espírito de grei, pela e intemerata, que lhe nutriram em seu destino de campeão da causa pública os seus primeiros dirigentes.

Participante, desde os primórdios do século presente, de toda a intensa vida do povo desta planície, os surtos e as crises econômicas, as refregas políticas, os motins, as calamidades, os clamores das gentes, acontecidos no correr dessas quase oito décadas, tiveram as suas vozes, os seus reflexos e os seus efeitos gravados no dia-a-dia das nossas edições, sagrando-se estas páginas como um repositório prestimoso da história desta região, de Rondônia Território Federal, de Rondônia Estado, de Porto Velho Amazonas, documentada assim para as gerações dos vindouros. As transformações sociais, a evolução do pensamento amazônico, toda a expansão cultural e do valor moral deste povo e todo o crescimento patrimonial desta cidade, marcou-se o ALTO MADEIRA nestes sessenta e oito anos decorridos, nelas tendo influído e influindo com as suas opiniões, as suas idéias, as suas críticas construtivas e o calor humano de seus aplausos, que outros não eram — e não são — que as bênçãos e heranças na fonte pura dos anseios populares.

Fundado em 15 de abril de 1917 por dr. Joaquim Tanajura e Cincinato Ribeiro Ferreira, já então vultos e entusiastas homens da imprensa, espírito superior, cultos e evoluídos. Com o afastamento de Tanajura e a morte de Cincinato o AM passou para as mãos de Décio Castro que mais tarde transferiu sua direção e propriedade para os "Diários e Rádios Associados", por direito ajuste com o saudoso Assis Chateaubriand Bandeira de Mello, e, atualmente, já há cinco anos sob a direção e propriedade dos irmãos Tourinho que modernizaram o Jornal, passando para o sistema off set e contando com uma moderna imprensa Goss Comand, importada dos EE.UU e uma phasada com capacidade de impressão de 20 mil jornais por hora.

Sob essas quatro fases de vivência deste Jornal, centenas de jovens talentosos passaram por nossa redação e dela saíram para exercer outras funções de relevância no Governo, na política, na administração pública, no magistério, na magistratura, na empresa privada. Artistas, poetas, prosadores, muitos passaram por algum tempo, em nossas salas de trabalho. Por todo este longo tempo andado, o ALTO MADEIRA tem sido sempre um viveiro de inteligências a serviço das grandes causas populares e sempre em ação na defesa dos interesses de Rondônia.

Comemorando amanhã o seu 68º aniversário de fundação, sente-se este órgão com os mesmos impetos de seus primeiros dias, para cumprir até o fim, com retidão e coragem, o seu superior destino de Jornal, líderes intérprete das ânsias e das causas do povo a que serve. Nesta sua data máxima, agradece a gente de Rondônia a preferência que em todos os tempos lhe dispensou, e as autoridades as atenções de que tem sido alvo os seus diretores e demais auxiliares.

—Lopes—

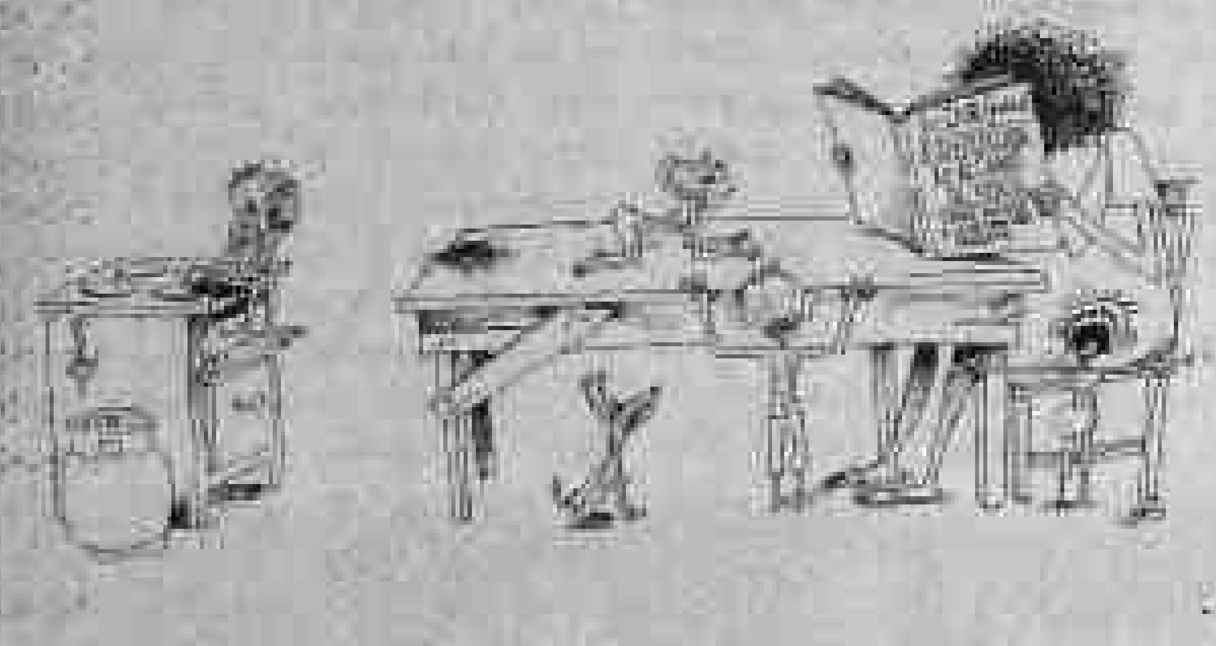

CAFÉ — Cafeicultores de Rondônia estão sendo convidados a participarem no próximo dia 16, na cidade de Ouro Preto do Oeste, de um Dia de Campo promovido pela Empresa Brasileira de Pesquisas Agropecuária — EMBRAPA —, com a participação da EMATER-RO. Durante este "Dia de Campo" os produtores de café do Estado conhecerão os resultados de pesquisa realizadas por técnicos da EMBRAPA, para o controle eficaz da ferrugem do cafeeiro. Os produtores terão explicações de pesquisadores da EMBRAPA, bem como extensionistas que participarão do evento, e verão o resultado prático conseguido no Sítio Capixaba — local onde acontecerá o "Dia de Campo" — de propriedade de Moacir de Oliveira Vargas. Segundo o pesquisador Victor Arias, com a pesquisa chegou-se a estabelecer "a melhor época para o controle da ferrugem alaranjada do cafeeiro (Hemileia vastatrix),bem como a frequência das aplicações com fungicida Cúprico, de forma a se obter um esquema de pulverização mais econômico e eficiente".

CARROS NOVOS OU USADOS, FALE COM A COVEL

TREINANDO PESSOAL — A Distribuidora Ocidental Ltda, com a sua filial da Ji-Paraná implantada em 1982, e que tem a responsabilidade de atender também, os mercados de Jaru, Ouro Preto, Presidente Médici, Cacoal, Rolim de Moura, Pimenta Bueno, Espigão do Oeste, Alvorada do Oeste, Vilhena e Colorado, conta atualmente com número superior a 30 funcionários e pretende dentro de curto espaço, gerar mais empregos não só em Ji-Paraná mas nos demais centros onde atua com a sua distribuição de Coca-Cola, Fanta Laranja, Fanta Uva, Fanta Limão e os guaraná Tuchaua e Tai. A Distribuidora Ocidental faz treinamento, atualmente, com 30 funcionários de Vendas e Administrativos, através do professor Lúcio de Sá Barbosa, chefe de recursos humanos da coligada de Manaus, a Refrigerantes da Amazônia S.A., pretendendo, com este treinamento, atingir uma maior produção e oferecer, sempre, o melhor atendimento aos clientes dos seus apreciados produtos.

PDS FAZ CONVENÇÃO MUNICIPAL HOJE NA CÂMARA

GANHA O CRIME — Por sentir-se inútil, exonerou-se o titular da Assessoria Especial para Assuntos de Justiça, Segurança e Direitos Humanos, criada há dois anos pelo governador Leonel Brizola, do Rio de Janeiro. Sucumbiu a Assessoria ao desequilíbrio entre a extensão e a pompa do seu nome e a ausência de interesse e de meios para fazer algo de concreto pela segurança da população. Volta o ex-assessor à promotoria de onde veio, constatando melancolicamente que o carioca está cada dia mais atemorizado com a violência. Entre muitas razões, explicou, porque a polícia só age (se age, podemos acrescentar), quando o "criminoso voluntariamente se lhes ...". Não investiga a criminalidade nos focos onde ... e não faz trabalho nenhum de prevenção. Mais um ponto para a criminalidade.

O FUTEBOL COMEÇA A SUA TEMPORADA HOJE

VELOCIDADE MÁXIMA — Em não mais de quatro minutos, 38 projetos, indicações e requerimentos foram colocados em votação e dados como aprovados pelo presidente da Câmara de Vereadores de Niterói, Antônio Morgado (PTB). O vereador Sérgio Marcolini reclamou da correria, alegando que nem as taquígrafas conseguiam entender direito o que estava sendo dito. A leitura do parecer das comissões técnicas eram lidas pelo secretário Maurílio Gomes (PMDB), que não gastava mais de 20 segundos com cada projeto. Então passava o processo para Antônio Morgado, que repetia a fórmula: "Projeto nº ...../85 em votação. Não havendo quem queira discutir, permaneçam todos como estão. Aprovado". Segundo o presidente da Câmara, se não fosse a pressa "as sessões entrariam pela noite ou os projetos ficariam muito mais tempo à espera da aprovação".

Liberdade acadêmica e patrulhamento ideológico

J. O. DE MEIRA PENNA

Dois episódios recentes de que fui testemunho despertam-me mais uma vez para o tema da liberdade acadêmica contra a opção totalitária e para o fenômeno correspondente de patrulhamento ideológico, exercido pelos círculos da Esquerda intelectual. O assunto é particularmente oportuno. O novo governo do Presidente Tancredo Neves vai ser testado pelas forças da desordem que aproveitarão a oportunidade do período de transição para impor as suas ideologias — naturalmente sempre em nome da liberdade e da democracia.

No ano passado, em um certame internacional de que participei em Washington, "em Defesa do Mundo Livre", foi repetidamente salientado que os inimigos da democracia procuram apossar-se das três colunas mestras da Cultura: os meios de comunicação de massa, as igrejas e as universidades. É interessante notar que os sindicatos e os movimentos proletários foram apenas superficialmente citados. A tentação totalitária denunciada por Benda, Aron e mais recentemente J. F. Revel, é francamente um fenômeno de intelectuais de classe média que gostam de fumar o cipoalinho popular, precisamente naqueles recintos da Cultura. Deixando de lado os meios de comunicação e as igrejas, concentro-me no que está acontecendo nas Universidades.

O primeiro episódio a que me quero referir possui um caráter simbólico. Diz respeito às mesaventuras do professor Aroldo Rodrigues, figura central do escândalo que abalou a PUC/Rio quando, há alguns anos, foi perseguido simplesmente por haver pretendido, em seu curso de filosofia, distribuir textos de Miguel Reale. Forçado finalmente a abandonar aquela pseudo-Universidade católica, o debate memorável que provocou serviu de matéria para uma obra coordenada por Antonio Paim, sob o título sugestivo "Liberdade Acadêmica e Opção Totalitária" (Artenova, 1979).

Profissional do maior gabarito e com renome no exterior, o professor Aroldo Rodrigues foi recentemente o mais votado numa consulta feita pela Associação Nacional de Pesquisa e Pós-Graduação em Psicologia, a pedido do CNPq, para uma bolsa no exterior, sem que nenhuma restrição houvesse sido feita às suas qualificações por aquele Conselho. Entretanto, os patrulheiros ideológicos conseguiram intervir na questão e sabotar a designação. O relator, um tal de Pelúcio, antigo funcionário da FINEP e atualmente ocupando um cargo importante na pseudo-Universidade Católica do Rio, conseguiu introduzir areia na máquina administrativa, com o apoio de dois outros patrulheiros, os professores Alvaro e Basta Neves.

Os patrulheiros me lembram a história daquele pai liberal que insistia: minha filha pode casar-se com quem bem entende, contanto que seja com Fulano. O Fulano, nesse caso, é o Marxismo. Ou, pelo menos, esse vago social-estatismo ou nacional socialismo de pendor totalitário que corrompe todo o ambiente cultural do país. A dialética é curiosa: eles falam muito e às vezes esbravejam sobre liberdade, justiça, direitos humanos, abertura, Nova República, etc., mas contanto que as prerrogativas da liberdade, da democracia e dos direitos humanos sirvam a eles e a seus amigos. A Lei só vale quanto serve a eles e seus amigos. Quando não serve, surgem as distinções sibilinas entre legalidade e legitimidade. Fluminense, adeus! A infelicidade é, a um tempo, que se conjugam nessa nação dois fatores distintos: de um lado, precisamente, a dialética hegeliana de dois pesos e duas medidas, com a conversão ao contrário do que Orwell, com sua noção de DOUBLETHINK, foi o maior teorizador em nosso século; do outro, o característico personalismo brasileiro, o domínio tirânico das funções afetivas concretas em detrimento das considerações abstratas de justiça e FAIRPLAY. Vigor então a velha fórmula do caciquismo clientelista: "para os amigos, marmelada; para os inimigos, bordoada"...

O segundo episódio que desejo mencionar é o da Reitoria da Universidade de Brasília. Essa instituição, desde quando foi organizada sob os auspícios do morubixaba desvairado que atualmente vice-governa o R. de Janeiro, parece afetada por um vício de base que duas décadas de um regime, às vezes autoritário, não conseguiram corrigir. Há três anos que leciono na instituição e tenho sido testemunho de um quase permanente estado de agitação, com greves, badernas, invasão de salas de aula por piquetes desordeiros, etc. — sendo realmente um milagre que, apesar de tudo, ainda mantenha a UnB um alto nível de ensino, particularmente nos setores de pesquisa, pós-graduação, extensão e atividade editorial.

A nova crise foi desencadeada ... raldo Ávila, como Reitor. O professor Ávila, matemático de renome internacional com larga experiência administrativa na Universidade, foi colocado em primeiro lugar na lista sêxtupla elaborada pelo Conselho Universitário, perfeitamente de acordo com as normas em vigor. O que houve de lamentável é que, havendo a indicação sido feita há seis meses, o Presidente Figueiredo, só dez dias antes de entregar o cargo, resolveu extemporaneamente assinar o respectivo decreto de nomeação. Isso, contra o próprio parecer da sua Ministra da Educação e dando mais uma demonstração da incúria de sua administração. Como sempre acontece, a ANDES, organização espúria que nunca conseguiu reunir mais de 200 professores (aliás sempre selecionados entre os mais jovens, menos experimentados, menos dedicados e correspondentemente mais ambiciosos, entre os 800 que compõem o corpo docente da Universidade) apoiados por uns mil estudantes entre os dez mil do corpo discente, começa a falar em nome de todos, põe e dispõe numa versão peculiar de "democracia participativa" e só obedece às regras do jogo quando estas lhe são favoráveis. Os argumentos da democracia da "Nova República" foram agora também amplamente invocados para tentar perturbar o processo legal. O que querem é "eleições diretas já" de um novo Reitor. Eleições que, evidentemente, seriam controladas pela minoria de estudantes baderneiros. Em suma, na base da greve e da pressão psicológica sobre a "maioria silenciosa", como sempre passiva e inerte, o que a Esquerda totalitária deseja é decapitar logo de início o novo governo e o novo Ministro da Educação. Pelo menos na UnB, a República começa mal...

(*) Ex-embaixador do Brasil na Polônia. Professor de Ciências Políticas da UnB.

Alto Madeira

EMPRESA ALTO MADEIRA LTDA
Fundado em 15 de abril de 1917
EURO TOURINHO
Diretor Geral
LUIS MALHEIROS TOURINHO
Diretor Superintendente
NEUSA MALHEIROS TOURINHO COSTA
Diretora Administrativa
LIGIA SELDE TOURINHO GAIOTTO
Diretora Técnica
JOSÉ LUCIO ALBUQUERQUE
Editor Chefe
Direção — Redação e Oficinas
Rua Barão do Rio Branco, 96 — Tels. 221-2530, 221-4287 e 221-8377
Impresso em Off-Set

ASSINATURAS

Capital (Anual)	Cr$	202.000,00
Interior (Anual)	Cr$	202.000,00
Exemplar do Dia	Cr$	350,00
Exemplar Atrasado	Cr$	1.000,00

SUCURSAIS

SIMA — Rio de Janeiro: Rua Aluísio Gomes Pereira, 72 — Telefone: (021) 261-6087 — CEP 22291 — Telex 021-23048. SIMA São Paulo, Rua Sete de Abril, 230 — 9º andar — Telefone: (011) 211-1822 — CEP 01044 — Telex 011-25417. SIMA Brasília, Ed. Antonapoca Cont. 306, Setor Comercial Sul — Telefone: (061) 226-7201.
Ponto de Vista — Os artigos com assinaturas dos autores não traduzem necessariamente a opinião do jornal. Sua publicação obedece ao propósito de estimular o debate dos problemas brasileiros e, principalmente o regional, se assim preferimos.

OPINIÃO EM 30 LINHAS

Exatamente há um mês, quando a Nação inteira era um pleno clima de festa e 130 milhões de pessoas falavam apenas na e da Nova República anunciada em Vitória pelo então candidato à Presidência da República, eis que, enquanto o povo se preparava para a festa, uma chamada do plantão noticioso de todos órgãos de comunicação mudava a vida do país e retirava do Congresso Nacional os olhos de todos os brasileiros para transferi-los, primeiro para o Hospital de Base, em Brasília e, depois, para uma ala sem janelas do Instituto do Coração, em São Paulo.

Naquela noite de 14 de março, enquanto champanhas espocavam para comemorar, o presidente eleito Tancredo Neves acabava, involuntariamente, colocando o país num dilema: ele no hospital e então quem assume? Talvez pelo costume dos últimos 21 anos, quando as decisões colocavam de lado a Constituição e eram transferidas para um grupo de alguns senhores investidos em funções onde deveriam resguardar a própria Constituição, é que os políticos se assustaram: afinal tinham que decidir por si mesmo, praticamente avisou o mais importante militar do novo Governo, o general Leônidas Pires, ministro do Exército, que lembrou que as Forças Armadas iriam cumprir suas funções constitucionais.

E assumiu a chefia da Nação um cidadão que meses antes era execrado e foi colocado na chapa de Tancredo apenas porque o PMDB, sozinho, não conseguiria vencer o Colégio Eleitoral o maranhense José Sarney.

Inicialmente, a dúvida: Sarney iria governar com projeto próprio ou seguir as normas de Tancredo, colocadas numa fita de computador, num caderno da secretária particular, em locais mais diversos até mesmo nas conversas com parentes e amigos mais íntimos.

Mas com um mês de interinidade Sarney já deve começar a dizer ao que veio, ao seu estilo, por vários motivos: 1.º — porque lamentavelmente Tancredo não sairá do hospital para assumir num prazo inferior a seis meses; 2.º — porque, até mesmo com a unanimidade que conta Tancredo, o país não pode ficar esperando mais pelo seu ingresso no Planalto e poder engrenar. É hora de o Brasil engrenar — é hora de Sarney, findos esses 30 dias, começar a governar por si só e com isso acabar com o paralelismo de quem, mesmo dizendo respeitar a Constituição, tenta, pelo contrário, criar um clima diferente e prejudicial aos interesses da Nação.

Até terça-feira.

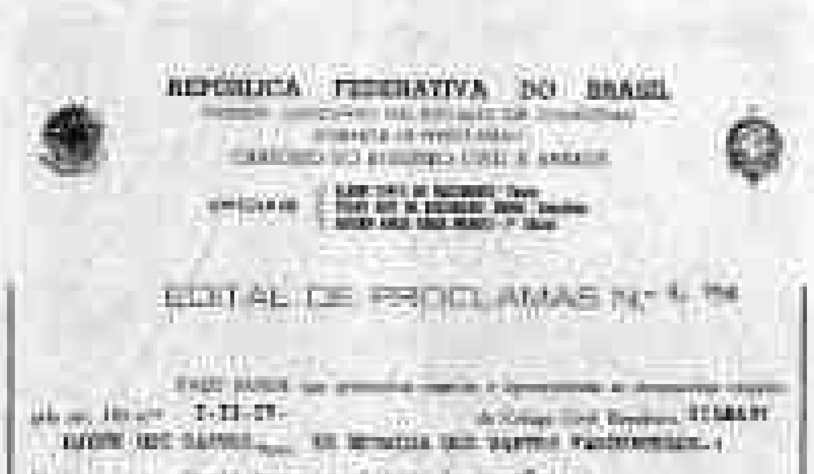
REPÚBLICA FEDERATIVA DO BRASIL

EDITAL DE PROCLAMAS Nº

HAROLDO LEITE PARA PREFEITO

Badocha quer cargo de administrador hospitalar

Badocha, pedindo ao Dasp que crie cargo para atender servidores. (Arquivo/AM.

O Plenário da Assembléia Legislativa está examinando Indicação de autoria do deputado Jerzy Badocha (PMDB), solicitando ao DASP, a criação para o Estado de Rondônia, da categoria funcional de Administração Hospitalar, no plano de classificação de cargos e empregos, para que possam ser incluídos, com vantagens compatíveis às atuais, os servidores assim admitidos e os atuantes no cargo de Administrador Hospitalar em todo o Estado. O deputado pediu ao Governo Estadual providências urgentes no sentido de buscar este benefício junto ao DASP.

Segundo Badocha, o Plano de Classificação de Cargos e Empregos, onde serão incluídos os servidores contratados pelo Governo do ex-Território Federal de Rondônia e admitidos até 21 de dezembro de 1.985, tem o objetivo maior de corrigir as distorções existentes no sistema pessoal. Lembrou ele, que o plano desde sua primeira etapa tem suscitado dúvidas e descontentamentos, face as injustiças cometidas nas diversas categorias funcionais.

DEPOIS DO PEIXE A SEAG VENDERÁ FRANGO BARATO

A Secretaria de Agricultura estará ampliando o Programa "Peixe Para Todos", instituído por ocasião da Semana Santa, passou a ser agora "Alimentos Para Todos", que dentro de 10 dias terá início com a venda de frangos a preços mais acessíveis à população de baixa renda. A informação foi prestada ontem pelo secretário Flávio Donin, que ressaltou que o peixe continuará a ser vendido.

Para o secretário da Agricultura, Flávio Donin, o Programa "Alimentos para todos" tem como objetivo conseguir, depois do frango, trazer do interior o arroz, feijão e hortaliças que serão ensacados e comercializados na capital, junto ao Terminal Pesqueiro, procurando sempre atender ao pessoal de baixa renda.

Para o início do programa, a Seag estará adquirindo 35 toneladas de frangos, "e como Rondônia ainda não tem uma produção em grande quantidade, estamos comprando fora". Para a aquisição do produto a secretaria está realizando uma pesquisa de preços em vários mercados produtores "já estando, inclusive, com um carregamento contratado".

Dentro do Programa "Alimentos Para Todos", a Seag só não irá comercializar, segundo Flávio Donin, a carne bovina, que ficará por conta do frigorífico do Governo que entrará em atividade no próximo dia 23 se responsabilizando pelo abastecimento da cidade com carne e preços acessíveis.

— Nossa preocupação, ao instituir o programa, é manter um estoque regulador e, através dos incentivos aos pequenos produtores do interior, garantir a comercialização em Porto Velho. — Informou o secretário Donin, explicando ainda que a tendência é atender cada vez mais e estender o programa aos municípios do interior.

Prejuízos serão grandes com cortes nos créditos

O secretário de Agricultura do Estado, empresário Flávio Donin, não quis fazer, esta semana, qualquer comentário a respeito dos prejuízos que Rondônia terá caso seja confirmado, pelo Banco Mundial (Bird), o corte de 200 milhões de dólares em financiamentos para a Região, dentro do Programa de Desenvolvimento do Noroeste do Brasil (Polonoroeste).

Ele salientou, entretanto, que "os prejuízos serão muito grandes". Quem não quis, também, fazer qualquer comentário a respeito do assunto foi o secretário de Planejamento, José Loerte de Araújo, que passou boa parte desta semana reunido com técnicos ligados ao Banco Mundial. O corte nos financiamentos, segundo fontes do banco acontecem em função de invasões em áreas indígenas, reservas ecológicas e parques nacionais no Estado.

OS PREJUIZOS

Fontes ligadas às duas secretarias admitiram, entretanto, que os prejuízos serão muito grandes, principalmente para os setores de agricultura, saúde e educação, em função de que as construções dos Núcleos Urbanos de Apoio Rural sofrerão solução de continuidade, entre outras coisas.

No setor da agricultura, os prejuízos serão ainda maiores, uma vez que os recursos, em sua maior parte, eram destinados à construção de estradas vicinais alimentadoras e às coletoras, visando oportunizar o colono a cultivar o seu lote e, posteriormente, ter como escoar a produção.

Até o momento não houve uma análise mais profunda do que significaria o corte dos financiamentos do Polonoroeste para o Estado, em função de que, acredita-se, os problemas causados pelas invasões das reservas indígenas e ecológicas poderão ser solucionados em tempo hábil.

CURSOS NO SESC

Ainda podem ser feitas inscrições para os cursos de Bonecos de Pano e de Aproveitamento de Alimentos Caseiros, a ser oferecido pelo Sesc, em seu novo Centro de Atividades, na avenida Presidente Dutra, ao lado da Esplanada das Secretarias. Os interessados podem procurar fazer suas inscrições no Sesc durante o horário comercial e optar sobre que matéria aprenderá porque os dois cursos terão duas etapas diferentes, inclusive os horários.

A etapa do Curso de Bonecos, por exemplo, vai de 22 de abril a 30 de maio, sempre às terças e quintas-feiras, das 18h30m às 20h30m, enquanto que o de Alimentos Caseiros vai de 22 do corrente à 29 de maio, às segundas, quartas e sextas-feiras, das 18h30m às 20h30m.

Engenheiros querem maior participação no setor agrícola

Em nota distribuída à imprensa, a diretoria da Associação dos Engenheiros Agrícolas informa que reuniu-se durante a primeira semana de Abril com todos os técnicos de engenharia do interior do Estado, visando com isso integrar a classe para uma participação maior de todos os associados na solução dos [illegible] agrícolas.

Com participação de grande maioria dos associados, as reuniões tiveram como tema principal uma possível alteração na política Estadual, fazendo com que os deputados estaduais deem maior atenção ao setor agrícola que vem tendo nesses últimos meses uma série de obstáculos [illegible] tanto tempo não existia.

Uma segunda medida das reuniões foi a criação de uma comissão de engenheiros que fará uma negociação a nível agrícola com o novo governo que assumir o Estado. Segundo a nota desta forma a Associação vem concretizar o verdadeiro anseio de todos os associados que é ter participação direta em cargos que lhes são de direito.

Desta maneira através da nota, a Associação pede que a classe política estadual ouça as reivindicações da entidade da classe feitas pelos seus representantes legais, pedindo maiores condições de ação no setor agrícola de Rondônia.

Voto do analfabeto exigirá maior esforço do MOBRAL

A coordenadora estadual do Movimento Brasileiro de Alfabetização — Mobral —, Natalina Hubner, disse ontem que a possível aprovação do projeto que permite o analfabeto votar, pelo Congresso Nacional, exigirá um maior esforço dos organismos responsáveis pela alfabetização.

Para a coordenadora do Mobral os organismos de alfabetização deverão trabalhar com maior afinco "na preparação do analfabeto e na preocupação com a sua [illegible] nas salas de aula. Não é porque agora ele vai votar que estes órgãos vão deixar de se preocupar com o analfabeto, pois o adulto normal é o homem".

Natalina, no entanto, declarou que a instituição do voto do analfabeto, "não o incentivará a deixar de frequentar cursos, nem diminuir a vontade de aprender a ler e a escrever, apesar de existirem pessoas desinteressadas e menos sensíveis".

Ela explicou que os analfabetos que hoje frequentam os cursos de alfabetização, com o direito a votar aprovado pelo Congresso, já estarão preparados e já saberão ler e escrever até à época das eleições, que acontecerão a 15 de novembro do próximo ano. "Digo isso por experiência própria e por ouvir muitos alunos afirmarem que desejam votar para participar melhor do desenvolvimento do país".

Bártolo volta a contatar bases

Bártolo, auscultando desejos do povo

O deputado estadual Walter Bártolo vai aproveitar este final de semana para manter uma série de contatos com suas bases no interior do Estado. Ele quer, com isso, tomar conhecimento dos novos problemas que afligem as populações dos diversos municípios interioranos.

Bártolo tem pautado sua atuação, depois que assumiu uma cadeira na Assembléia, na defesa dos interesses de todos os municípios do Estado, independente de estes municípios terem lhe proporcionado ou não votos durante sua eleição, em 1982.

No que toca aos municípios do Vale do Guaporé, por exemplo, o parlamentar tem procurado defender ações desenvolvimentistas sem, entretanto, prejudicar a ecologia de cada um deles, já que o vale é considerado o pulmão do Estado. Walter Bártolo tem procurado, também, solucionar problemas ligados à área do funcionalismo público, em decorrência, principalmente, de sua vasta experiência no setor, já que, por diversos anos, atuou em diversos cargos. O deputado já tem uma série de planos que serão desenvolvidos ao longo dos próximos dias, visando o desenvolvimento dos municípios da BR-364 e das cidades ligadas ao Vale do Guaporé.

Greve-Professores: shows e reclamações no terceiro dia

Os professores entram hoje em seu quarto dia de greve por melhores salários, equiparação salarial, melhoria no ambiente de trabalho, estatuto do magistério entre outras reivindicações já feitas ao Governo do Estado. Anteontem até uma missa foi celebrada na praça Presidente Vargas, onde a classe está concentrada e ontem uma série de shows foi organizado com a apresentação de repentistas, poetas e cantores.

As aulas, devido à greve, também estão paralisadas na maioria das escolas da capital e em algumas do interior, e somente na terça-feira é que deverão ser normalizadas, dependendo da resposta do governador Jorge Teixeira às reivindicações (15 ao todo), esperada para amanhã, conforme foi prometida.

Para os professores o que se está pedindo "não é muito em relação ao que vem faltando ao magistério. Afinal — perguntam — porque é que alguns podem ganhar até dois milhões de cruzeiros e outros apenas 248 mil? Esta equiparação é que nós queremos, além de que nos seja oferecido melhores condições de trabalho".

NÃO LEVOU A SERIO

O professor-vereador Daniel Nascimento, da Escola Manaus e do Estudo e Trabalho, disse que "o movimento da classe tem sua validade porque até agora o governo não levou a sério as reivindicações. Ele tem que ver que não estamos olhando só o nosso lado, nós olhamos também para o lado do estudante, já que é o que mais sofre com a paralisação, mas um professor mal remunerado não tem condições de fazer um bom trabalho".

Por seu lado, a classe estudantil, representada por sua associação, que já diz contar com os professores, pede ao governador Jorge Teixeira que dê solução ao problema dos professores, para que possam retornar às classes de aula, já que com a paralisação os estudantes estão sem frequentar as escolas e o ano letivo, ao final, poderá ser ampliado adiando o período de férias e, até mesmo diminuindo, além de que as matérias ficaram atrasadas".

Escola agrícola de Ji tem novo alojamento

Ji-Paraná — (de Rubens Coutinho) — Com capacidade para atender alunos de 2º grau, e contando atualmente com 76 internos, foi inaugurado sexta-feira o alojamento da escola agrotécnica Silvio Gonçalves de Faria, que é dirigida pelo agrônomo Carlos Alves Possidoni. Este é mais um trabalho do governador Jorge Teixeira, que entregou o alojamento e esteve contatando com os alunos daquela escola.

A construção do alojamento custou, ao Governo, Cr$ ... 134.992.228, com prazo de entrega de 90 dias úteis. A escola, cujos responsáveis técnicos são os engenheiros Silvio Soares e Edson Fiuba, foi construída pela Secretaria Estadual de Obras e Serviços Públicos (Sosp), com recursos do Polamazônia.

CULTURAS

Na escola agrícola são estudadas culturas específicas, tais como: cacau, guaraná e árvores frutíferas da região amazônica. Desenvolve-se também trabalhos com gado holandês e com suínos. Nesse sentido foram implantados criatórios, onde os animais são estudados.

O programa do circuito de teatro para hoje

O Circuito Estadual de Teatro Amador Guaporé, cuja temporada iniciou ontem e vai até o dia 26 de maio, em todas as cidades de Rondônia, tem prosseguimento hoje com mais quatro programações válidas para a primeira etapa.

Croket é o nome do grupo de Vilhena que está fazendo sucesso na capital, depois de se apresentar três vezes ontem na Praça é Nossa, no bairro do Areal e no Teatro Municipal; hoje a amostra é no teatro do Sesc, às 16 horas, e às 20 horas na Sala Curumim.

HOJE

Para hoje a programação é a seguinte: além do Croket, o grupo Quebra-Cabeça mostra A Banda do Picolé, no município de Presidente Médici, o grupo Arterial com Porque a noiva botou o noivo na Justiça, na cidade de Jaru, enquanto que a equipe Azas realiza A cara engraçada do medo, em Rolim de Moura. O programa do Circuito Guaporé prossegue no próximo final de semana.

CONDIÇÕES DE TANCREDO SÃO ANIMADORAS

POLÍTICOS ANALISAM O GOVERNO-SARNEY

Elogios ao comportamento ético do presidente interino José Sarney, foi o que mais serviu à reportagem do AM ao consultar políticos para saber o que acham do primeiro mês de interinidade do ex-presidente nacional do PDS.

"Antes de que ele assumisse, eu tinha restrições ao dr. Sarney mas hoje vejo que ele dá um exemplo de ética e de responsabilidade. Cabe esperar mais um pouco para então exercer plenamente a Presidência porque assumiu numa situação difícil, disse o deputado Jacob Atallah, líder da bancada do PDS na Assembléia.

O deputado José do Prado, do PFL, entende que Sarney "assumiu numa situação difícil, com enorme parcela de desconfiança da população mas aos poucos foi ganhando a confiança e, hoje, muitos dos que antes o viam como representante do sistema de 64, vêem que está se transformando num estadista". Outro representante do PFL, deputado Oswaldo Piana, afirmou que Sarney "dá mostras da importância de sua indicação para ser o principal auxiliar do presidente Tancredo Neves, quando nestes 30 dias ficou à frente do Governo".

Já o peemedebista Angelo Angelin, indicado pelo partido para o caso de uma nomeação ao tampão, lembra que Sarney "além de manter os acordos feitos por Tancredo ainda age como autêntico presidente, não deixando sem resposta as grandes aspirações nacionais, despachando com ministros e resolvendo problemas diversos, o que demonstra o acerto da escolha do vice na chapa de nosso presidente".

J... sob, confessa restrições anteriores mas aplaude "comportamento ético" de Sarney. (Arquivo/AM).

EX-VICE DE SANTANA CRITICA PRESIDENTE REGIONAL DO PMDB

Num documento de lauda e meia, confuso e com diversos erros de português, o suplente de deputado estadual e ex-vice-presidente regional do MDB, Mário Braga, critica duramente o presidente do PMDB, Jerônimo Santana, citando fatos anteriores à eleição de 1982 e que o protocolo assinado por todos deputados com relação ao Governo-tampão, foi feito porque Santana era "hostil ao dr. Tancredo".

Braga se diz traído por Santana, frisando que há uma grande amizade entre ele e Tancredo e que portanto contava com 80% de chances para ser o indicado ao tampão e que ao escolher o deputado Angelo Angelin, Santana "cometeu mais uma injustiça numa atitude ditatorial".

Fazendo questão de lembrar nada ter "contra o companheiro Angelin" mas condenando a forma da indicação, Braga faz diversas outras acusações, uma delas de gravidade contra Santana: "Apesar de vultosas contribuições que recebe mantém o partido dentro da casa dele e se alguém briga amanhã pode até dizer que teve uma invasão de domicílio".

Se dizendo "o homem mais prejudicado com o regime" e que fez "estudos na Europa", Braga conclui a nota afirmando que "não é pelo fato de Tancredo estar doente que se vai fazer aqui o que bem se entende".

O GUAPORÉ-30 ANOS

Fundado em 1955 numa época em que esta região ainda era chamada de Guaporé, o matutino "O Guaporé" chegou ontem à casa dos 30 anos, mantendo o compromisso inicial de defender acima de tudo os interesses rondonienses e de fazer um elo a mais na luta por Rondônia.

Dirigido atualmente pelo empresário e deputado federal Múcio Athayde, o jornal O Guaporé teve muito da marca de seus fundadores, jornalistas Emanuel Pontes Pinto, Heitor ... e outros que engrandeceram o jornalismo rondoniense.

TEM INICIO SEMANA DO INDIO

[illegible]

MACIEL: Constituinte só com convocação legal

BRASILIA (EBN) — O ministro da Educação, Marco Maciel, acredita que para o próximo Congresso ter poderes de Constituinte é necessário que haja uma convocação legal, através de uma emenda constitucional. Essa emenda poderia brotar de uma iniciativa do Congresso ou do próprio presidente da República, diz ele.

Marco Maciel lembrou que já existem no Congresso alguns projetos convocando a Assembléia Nacional Constituinte, e que, na sua opinião, essa emenda explicitaria como prioridade para o próximo Congresso a convocação da Constituinte, além de estabelecer sua forma de funcionamento.

O ministro afirmou ainda, que o prazo será definido pelo presidente em exercício José Sarney, mas a preocupação é de que se cumpra o documento da Aliança Democrática, "o compromisso com a Nação", que prevê para 86 a convocação da Assembléia Nacional Constituinte. Marco Maciel acrescentou que a Constituinte convocaria eleições diretas e estipularia o mandato do presidente da República.

Líder do PFL diz que o País não pode parar

Brasília, (EBN) — O líder do Partido da Frente Liberal (PFL) na Câmara, deputado José Lourenço, ao deixar, ontem pela manhã, o Palácio do Jaburu, onde foi recebido pelo presidente em exercício "vel Sarney disse que o país não pode parar, ressaltando que todos os compromissos assumidos pelo presidente Tancredo Neves serão mantidos pelo vice-presidente José Sarney. O deputado baiano revelou que depois de manter um encontro, com o ministro Costa Couto, do Interior, recebeu informações detalhadas sobre a situação do Nordeste, repassadas, segundo ele, ontem de manhã, ao presidente em exercício, essas informações — disse José Lourenço — tiveram bastante repercussão junto a Sarney.

Ao lembrar a decisão de José Sarney autorizando a aplicação de recursos, sem limite, no atendimento às vítimas das enchentes no Nordeste, o líder do PFL ressaltou a importância da medida, já que a região apresenta hoje, uma população desabrigada em torno de 300 mil pessoas.

Sobre a composição dos segundo e terceiro escalões do Governo Federal, José Lourenço informou que os entendimentos no âmbito da Aliança Democrática [illegible]

Jesuita faz procissão no INCOR

São Paulo, (EBN) — Apesar do frio e da chuva fina na parte da manhã, um grande número de pessoas permanecia diante do Instituto do Coração do Hospital das Clínicas, aguardando pelo restabelecimento do presidente eleito Tancredo Neves.

Ao meio-dia, o padre jesuíta Afonso Rodrigues, capelão do Hospital Matarazzo, realizou uma procissão que percorreu [illegible] e acompanhamento de centenas de pessoas ... frente a imagem da Virgem ... Aparecida.

A procissão ... de terço. O padre ... ao Instituto ... de 70 que ... pela recuperação da saúde de Tancredo Neves afirmando que através da oração ... podemos ... superar os ... males".

NETA DIZ QUE O SENTIMENTO DA FAMÍLIA É DE ESPERANÇA

[illegible]

BRASILIA (EBN) — As condições de saúde do presidente eleito Tancredo Neves "são animadoras" e a continuar as reações positivas até agora verificadas em seu organismo, a partir de então o processo de recuperação será definitivo. A informação, dos médicos de Tancredo Neves, foi transmitida ao presidente em exercício, José Sarney, segundo informou à imprensa, o ministro da Administração, Aluísio Alves, à saída do Palácio Jaburu. Aluísio Alves, à saída do Palácio Jaburu, disse que o presidente em exercício estava ontem "mais tranquilo e confiante" no restabelecimento da saúde do presidente eleito. Sarney, informou, está em contato telefônico direto com os médicos, assessores e familiares do presidente Tancredo Neves.

Sobre a definição do segundo e terceiro escalões, Aluísio Alves, declarou que o presidente em exercício pretende preencher os cargos de acordo com as necessidades dos ministérios e dos ministros.

INALTERADO

SÃO PAULO — Um assessor da Presidência da República informou aos jornalistas que o presidente Tancredo Neves está recebendo 70 a 80 por cento de oxigênio e está conseguindo produzir de 50 a 60 por cento por si próprio. O pulmão direito do presidente está com uma capacidade pulmonar de 60 por cento e o esquerdo 50 por cento.

A frequência cardíaca do presidente está inalterada, continua com oscilações de 110 a 130 batimentos por minuto, o que é considerado estável nesse quadro atual. A ocorrência de febre registrada anteontem foi considerada pelos médicos como uma "agressão cirúrgica", tendo chegado a 37,5 graus. Sobre o processo infeccioso, esse mesmo assessor informou que os exames mostraram a inexistência de bactérias no material colhido anteontem nos três abscessos e na ferida cirúrgica, à exceção de "acthinomiceto". Em relação a este problema, os médicos entendem que ele está controlado e superado.

Taquicardia diminui

SÃO PAULO (EBN) — O superintendente do Hospital das Clínicas de São Paulo, Dr. Guilherme Rodrigues da Silva, ao sair às 13 horas do Instituto do Coração afirmou que o presidente Tancredo Neves não tem tido mais taquicardia muito acentuada. Dr. Guilherme explicou também aos jornalistas que a tela costurada no abdomem do presidente é usada toda vez que se faz ressecção de parte do tecido necrosado no abdomem ou mesmo de outra parte do organismo, para guiar a cicatrização, facilitando a aproximação da pele e o fechamento da ferida operatória.

Dr. Guilherme não quis analisar a hipótese de uma cirurgia e lembrou que na realidade foram feitas seis, pois a traqueostomia não pode ser considerada como tal. Os próximos passos a serem adotados no tratamento do presidente Tancredo Neves são os mesmos de até agora, ou seja, ultracentrifugação de sangue para tentar melhorar a situação pulmonar e renal e deixar que o organismo responda positivamente aos procedimentos terapêuticos.

O superintendente do Hospital das Clínicas afirmou que a situação no momento está totalmente sob controle e o quadro do presidente estabilizou-se um pouco mais em relação a anteontem, embora a situação continue ainda inspirando cuidados. Os riscos que corre o presidente são o problema pulmonar e a situação renal. Sobre o problema infeccioso, Guilherme Rodrigues disse que está sob controle não havendo perigo de retorno, e os picos de febre do presidente são esperados.

SALLES: SITUAÇÃO SOB CONTROLE

SÃO PAULO (EBN) — O secretário para Assuntos Extraordinários, da Presidência da República, Mauro Salles, chegou pouco depois das 9 horas ao Instituto do Coração para se inteirar dos primeiros exames do presidente Tancredo Neves. Segundo ele, "aparentemente, hoje está tranquilo, à exemplo do que ocorreu até o meio da noite".

Mauro Salles admitiu a possibilidade de o presidente ser submetido na manhã de ontem a uma sessão de ultrafiltração de sangue, lembrando que a situação está sob controle "dentro dos parâmetros de um pós-operatório delicado em uma operação difícil".

Acrescentou que as primeiras 48 horas após uma intervenção cirúrgica são delicadas.

MINISTROS VISITAM O HB

[illegible]

Boletim explica a diálise do sangue

São Paulo (EBN) — As [illegible]

"Senhores, bom dia.

[illegible]

Governo Jorge Teixeira = seis anos trabalhando por Rondônia

ARIQUEMES RECEBEU COM FESTA PONTE SOBRE RIO JAMARI

Teixeira e Gentil, ao descerrarem a placa inaugural da importante obra.

Ariquemes — O governador Jorge Teixeira inaugurou, na manhã de ontem, neste município, a ponte sobre o rio Jamari, localizada na rodovia 421 que, no futuro, ligará Ariquemes ao município de Guajará Mirim. Esta ponte de vital importância para o escoamento da produção agrícola e mineral do Estado, foi construída pelo Governo do Estado, em conjunto com as mineradoras Oriente Novo, Jacundá e Taboca.

Descerraram a fita simbólica da inauguração o governador Jorge Teixeira, o secretário de Segurança, Antônio Amaro da Silva, além do prefeito de Ariquemes, Gentil Valério de Lima e o engenheiro Antônio Gomes Neto, diretor do Departamento de Estradas de Rodagem (DER).

ESTRUTURA FISICA

Construída pela Construtora Centro-Oeste (CCO), a ponte sobre o rio Jamari conta com volume de concreto de 250 m2, 35 m2 de aterro, dois vãos com 37 metros cada, e um vão central com 46 metros. Fundada em concreto armado e plataforma em estrutura metálica, a ponte São Jorge, nome oficial da obra, custou Cr$ 1,5 bilhão.

Segundo o prefeito de Ariquemes, Gentil Valério, a ponte sobre o rio Jamari vem atender, de forma significativa, os antigos reclamos dos parceleiros residentes na rodovia 421, que, antes da entrega desta obra, um dos grandes feitos do governador Jorge Teixeira, tinham dificuldades em escoar suas produções agrícolas, gerando, desta forma, um sério obstáculo ao desenvolvimento de Ariquemes.

Gentil Valério, ao explicar a importância da ponte sobre o rio Jamari para o povo ariquemense, lembrou que, até ontem, a travessia daquele rio era feita numa balsa, o que, simplesmente, não condizia com a política desenvolvimentista do Estado.

ARIQUEMES AGRADECE

A população de Ariquemes compareceu em massa à inauguração da ponte São Jorge, sobre o rio Jamari, oportunidade em que o governador Jorge Teixeira, ressaltou que "é preciso trabalhar ardentemente, com apoio do povo, para se poder construir obras deste porte".

A solenidade de entrega da ponte São Jorge estavam presentes, além de 200 parceleiros, proprietários de parcelas ao longo da rodovia 421, um número bem expressivo de pessoas daquele município, agradecendo, desta forma, ao brilhante trabalho de Teixeira.

ORIENTE NOVO

O gerente-administrativo da Mineração Oriente Novo, Oscar Bernardes de Oliveira, esteve presente à solenidade. A Oriente Novo, que colaborou decisivamente para a execução do projeto, injetou Cr$ 50 milhões, dpando, inclusive, 700 sacos de cimento e mais 14 toneladas de ferro.

Esta ponte favorecerá, também, o transporte de minério (cassiterita), pela rodovia 421, uma vez que, às margens desta BR, situam-se as mineradoras Taboca, Oriente Novo, Jacundá e Mibrasa.

A ponte São Jorge, sobre o rio Jamari, "é a concretização de uma antiga aspiração do povo de Ariquemes".

Os ariquemenses prestigiaram, com alegria e esperança, mais um trabalho de Teixeira.

O garoto Juvenal de Souza (11 anos), natural de Mato Grosso, foi cumprimentado pelo governador Jorge Teixeira e convidado a descerrar, juntamente com o prefeito de Ariquemes, Gentil Valério, a placa inaugural da ponte sobre o rio Jamari, na rodovia 421.

Juvenal é filho de migrantes e mora na linha 65.

LÍDERES FALAM DA IMPORTÂNCIA DA OBRA

— Em 1979, início de governo, Jorge Teixeira de Oliveira esteve em Ariquemes, pela primeira vez, e viu um caminhão pendurado sobre a balsa do rio Jamari. Na época, o governador disse: "vocês acabam de ganhar uma ponte", recordou ontem o empresário e Jornalista Osmar Silva, proprietário do Jornal "O Parceleiro".

Osmar ,que há seis anos acompanha a Administração Teixeira, testemunhou o cumprimento do programa do governador, ontem, durante a entrega da ponte São Jorge.

PROJETO

"O nosso ex-prefeito, Francisco Sales, hoje deputado federal elaborou o projeto da obra e, desde então, iniciou-se a luta visando sua execução. Teixeira, com seu esforço e dinamismo, mesmo enfrentando uma série de dificuldades, entrega hoje, após anos de espera, a ponte São Jorge", explicou Osmar Silva.

Outro a agradecer o governador Jorge Teixeira pela construção da significativa ponte, foi o líder da Linha C 90, da rodovia 421. Astério Pereira do Carmo, acrescentando que a conclusão desta obra favorecerá 200 parceleiros, que cultivam café, seringa e lavoura branca, e, agora, terão melhores condições de escoar estas produções.

Por sua vez, o administrador do Núcleo Cacaulândia, Adelino Folader, previa a valorização da terra, com esse novo benefício, já que nenhum agricultor de grande porte arriscaria investir na agricultura do lado esquerdo do rio Jamari, devido a inexistência de uma ponte por onde pudesse passar suas colheitas.

A COMITIVA

A comitiva oficial que participou, ontem, das festividades em comemoração do 6.º ano da Administração Jorge Teixeira, além do governador, estava composta pelos seguintes membros: Engenheiro Laerte Araújo secretário de Planejamento; engenheiro Antonio Gomes Neto, diretor do DER-RO; Desembargador Hélio Fonseca, chefe da Casa Civil; Bacharel Antonio Amaro da Silva, secretário de Segurança; economista Alvaro Luchesa Pires, secretário de Educação; Dr. João Wilson Goydim, secretário particular do governador; economista Francisco Freire, secretário adjunto de Planejamento; advogado Luiz Malheiros Tourinho, presidente da Associação Comercial de Rondônia; engenheiro Lhago Tanaka, presidente da Cesan, economista Arduino Nobre, presidente da Caerd; engenheiro Luiz Gonzaga Silva, diretor da mesma empresa; e o Major Walter Luiz Dantas comandante da Polícia Militar.

IMPRENSA

Procurando sempre levar o trabalho de repórteres e cinegrafistas, que durante 3 dias de viagem cobriram as diversas festividades em comemoração ao 6.º ano do Governo, o economista Fernando Athayde, subchefe da Casa Civil, também teve papel importante, como revelou o repórter Rui Coutinho, responsável pela cobertura do ALTO MADEIRA.

Segundo Rubens Cavalcante, Fernando não deixou nada faltar para o pessoal da imprensa, pois além de dar apoio logístico, sempre se esmerou em atender, sanando a desconfiança do trabalho de todos.

Governo Jorge Teixeira ▪ seis anos trabalhando por Rondônia

Na Sathel, Teixeira recebeu explicações do presidente da Ceron, Lhugo Tanaka, enquanto o secretário de Planejamento, José Lacerda Araújo, Cotrim e Ingrid Santa Gil Delegacia de Polícia. Alugueis agora já conta com Escola Comunitária.

COMPROVADA POPULARIDADE DO GOVERNADOR

Por onde passou, durante esses tres dias de visita ao interior do Estado, o governador Jorge Teixeira recebeu demonstrações de carinho e agradecimento por parte dos municípios. Porem, devido a importância da obra, segundo comentava-se ontem, nas ruas de Ariquemes, foi naquele município, durante a inauguração da ponte sobre o rio Jamari, que o governador sentiu sua popularidade no Estado.

Houve quem percorresse quilômetros para prestigiar a entrega da ponte são João e agradecer, mesmo que fosse de forma indireta (através de faixas com palavras carinhosas), ao governador Teixeira.

Colonos, seringueiros do ramal do Arigemes, às margens do rio Jamari, foram de barcos e canoas até, onde, centenas de populares se aglomeravam para ver o governador. O secretário particular, João Wilson, esteve sempre ocupado, dando atenção aos ariquemenses e, vez por outra, recebendo cartas e bilhetes, contendo pedidos ao governador Jorge Teixeira.

Após resaltar o que sentia naquele momento, "ao ver tanto carinho e compreensão, partindo de gente extremamente humilde, mas dotada de um senso crítico fora do comum", o governador retornou a Porto Velho, de helicóptero, enquanto sua comitiva regressou de avião, no final da tarde, depois de uma maratona de três dias por seis municípios.

Delegacia, usina e escola entregues à comunidade

Em companhia do secretário de Segurança Pública, Antônio Amaro da Silva, o governador Teixeira fez a entrega da Delegacia de Polícia Civil de Ariquemes, mais uma obra inaugurada dentro do Programa comemorativo de aniversário da Administração Jorge Teixeira de Oliveira/85.

NA SATHEL

Prosseguindo sua visita a Ariquemes, Teixeira e comitiva estiveram na Unidade Geradora de Energia (Sathel), onde o diretor presidente das Centrais Elétricas de Rondônia (Ceron), engenheiro Lhugo Tanaka, forneceu detalhes técnicos da Unidade.

EQUIPAMENTO

Também foi entregue a Escola Comunitária — Ariquemes, que, de acordo com o orientador educacional do município, Gilberto Gomes Dalmazar, realizará reuniões de pais, alunos e professores; acompanhará professores da área rural e quando se fizer necessário, o treinamento desse pessoal, além de realizar outras importantes funções.

O prefeito de Ji-Paraná, Roberto João, cita as obras de Teixeira.

O diretor-geral do DER-RO, Antônio Gomes Neto, diz que o órgão, agora, funciona sem ociosia

NOVAS SEDES DA PROMOÇÃO SOCIAL E AGRICULTURA

O governador Jorge Teixeira, dando prosseguimento às entregas de obras do sexto ano de sua administração, visitou ontem, pela manhã, a sede da Promoção Social de Ariquemes, construída através de convênio Setrops/Prefeitura, numa área de 230 m2, e executada pela Companhia de Desenvolvimento de Ariquemes (Codari).

32 MILHÕES

Para a conclusão do projeto, foram empregados Cr$ 32 milhões, tendo, como responsável, o engenheiro Valmir Vicente.

AGRICULTURA

Teixeira entregou, ainda em Ariquemes, a Unidade Regional da Agricultura. A obra, fundamental para o desenvolvimento do município, custou Cr$ 34 milhões aos cofres do Estado, também num convênio Prefeitura/Seag.

A Unidade está instalada numa área de 187,65 m2.

Os 72 internos da Escola Agrotécnica Silvio Gonçalves ganharam moderno alojamento e os funcionários do Departamento de Estradas de Rodagem (DER-RO) agradeceram a Teixeira pela entrega da Residência. O presidente da Câmara de Vereadores, [illegible], disse que "agora [illegible] o povo do [illegible]"

CIRO Pinheiro

Gilda Moura, Ex-Miss Rondônia, é presença destacada este ano no concurso. Participa ativa colaboração, para o bom êxito da promoção, que conta com quase uma dezena de candidatas para a Miss Porto Velho.

Quem completa mais um aninho hoje é a filha CYNTIA CATARINA PONTES MACHADO, filha de Cláudia e do fotógrafo Rodrigo Machado. A recepção em colegurinha será na residência do jnl. Machado, na rua Afonso Pena 1202, casa 3.

x x x x

LUIZA ENEIDA DE MENEZES ERSE, esposa do deputado federal FRANCISCO (Chiquilito) ERSE, comemora aniversário hoje. Luiza Eneida e Chiquilito são pessoas muito estimadas em Rondônia.

BOM DIA

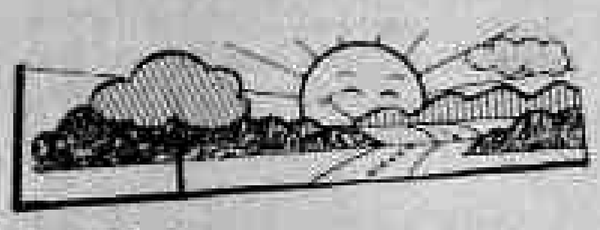

Amanhã é dia de dar um abraço no velhinho. Abraçar, beijar e dizer que ele é velho na idade mas é jovem, moderno e que consegue acompanhar com muito desembaraço todas as transformações da nossa atualidade.

O dia dele é amanhã e pena é que o velhinho, no dia do seu aniversário, não saia de casa. Mas hoje, que é domingo, ele está em todos os lugares, levando a cada amigos as novidades, os fatos ocorridos em todas as partes do Estado, do país e do mundo, de forma séria e verdadeira. Até mesmo as fotocas ele mostra com muito equilíbrio e seriedade, em levar as coisas para o lado da maldade e do desrespeito ao próximo.

São 66 anos de luta, sempre elevando bem alto o nome de sua terra. Viva o ALTO MADEIRA.

BOM DOMINGO

Desembargadores Mário Verçosa (Amazonas) e Hélio Fonseca (chefe da Casa Civil do Governo de Rondônia), juiz classista Almir Silva e o juiz presidente da Justiça do Trabalho, Osvaldo de Almeida Moura.

Jornalista Euro Tourinho (diretor do ALTO MADEIRA), Sílvio Santiago (presidente da Teleron), este repórter/colunista e o Secretário de Cultura Vitor Hugo.

Transcorreu na última sexta-feira o aniversário da jovem Heleneide Afonso da Silva, que comemorou, em noite muito animada, na residência dos pais Eliza/Carlito Silva. Heleneide, que cursa o 7º período de Administração de Empresas na Unir, é zelosa funcionária do Tribunal de Justiça.

Presidente do Tribunal de Contas, José Renato da Frota Uchôa; procurador da Justiça, Edson Jorge Badra e o presidente do Tribunal de Justiça, desembargador Cezar Montenegro.

FESTA MAÇÔNICA

A instalação do Grão Mestrado de Rondônia e inauguração do templo da Loja Maçônica Estrela Renascente foi uma cerimônia muito bonita e que teve a participação das mais destacadas figuras da sociedade local.

As fotos, especiais para esta Coluna, mostram alguns momentos do acontecimento, ao qual esteve presente autoridades maçônicas do Amazonas, do Acre e de Roraima.

BAR DA ONÇA — Ali nas proximidades do Pe. Ângelo Cerri e do Conjunto Santo Antônio, onde você toma uma cerveja geladinha. De propriedade do "Baiano", o Bar da Onça oferece uma série de opções e é ponto de encontro de alguns graduados das secretarias de Administração, Interior e Justiça, entre outras. Vá lá e comprove.

Esta turma alegre colou grau ontem à noite em Ciências Naturais, formando a turma de 85 do Núcleo de Educação da Universidade Federal do Pará em Rondônia. Nesta foto de João Alberto a turma aparece em conjunto, e individualmente ela está em outra página completa, do AM.

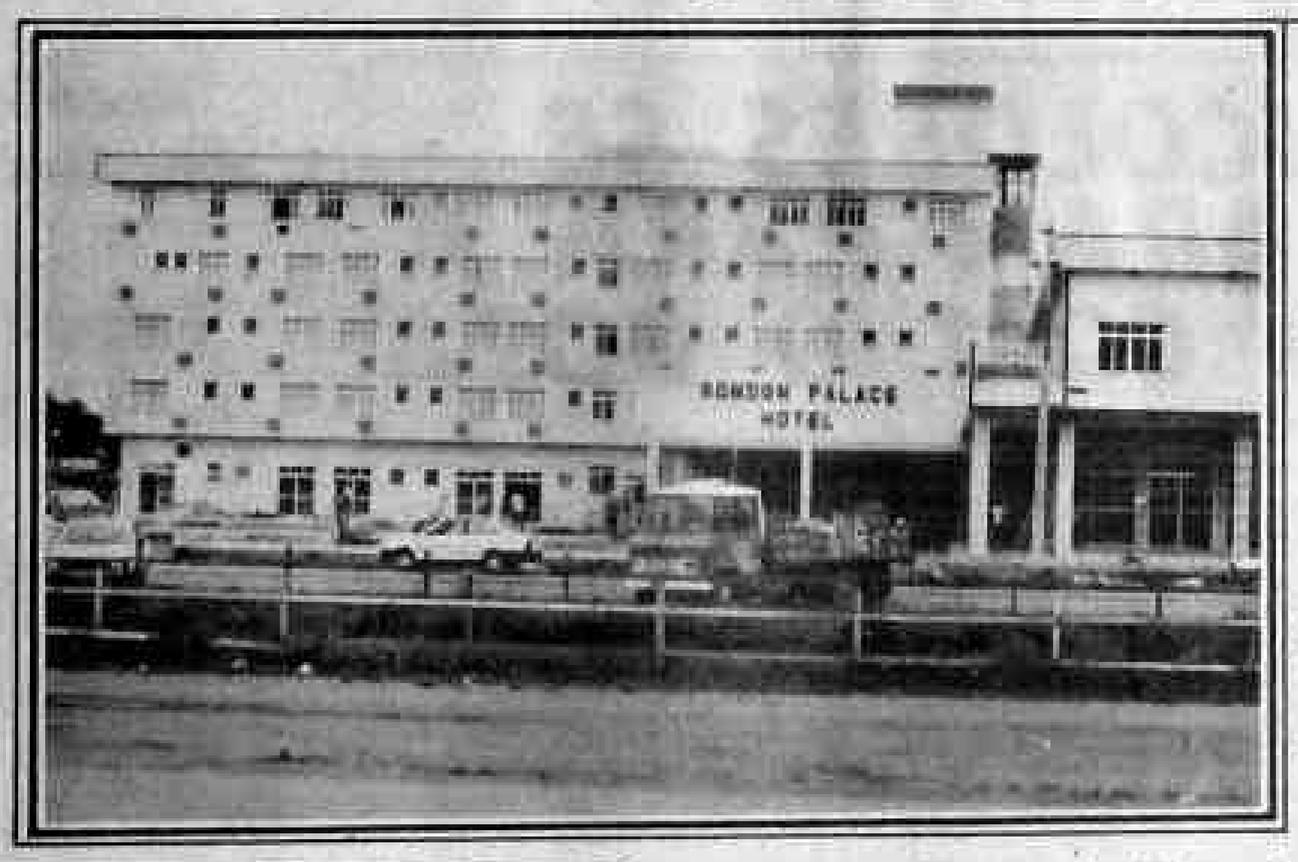

O Rondon Palace Hotel, na Avenida Governador Jorge Teixeira (ex-Kennedy) esquina com Jacy Paraná, será inaugurado amanhã às 18 horas. Mais um grande e moderno hotel na cidade, comprovando que nada impede o nosso desenvolvimento. (Foto de Rubens Nascimento).

RODA VIVA & MÚSICA

O empresário Michael Eicher estará contratando novos valores musicais para animar as noites no RODA VIVA. Durante algumas semanas o som será mecânico, porém, conforme ele revelou, dentro de poucos sábados que frequentam o RODA serão premiados com músicos e músicas do melhor bom gosto possível.

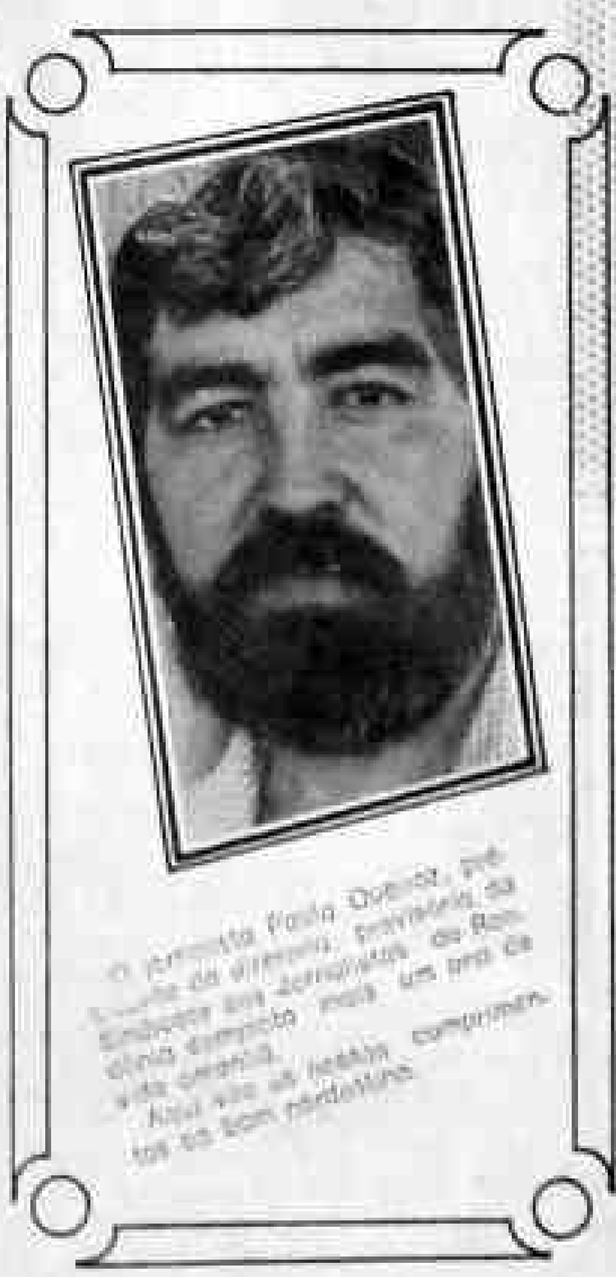

O jornalista Paulo Oliveira, profundo conhecedor dos problemas da Amazônia, transferiu-se ontem para Jaraguá do Sul, onde passará mais um ano de sua carreira.

Aqui ficam os nossos votos de bom período.

DROPS

Não foi criada, na Prefeitura, a Secretaria de Comunicação Social. Uma lei assinada pelo Prefeito VALLADARES, oriunda da Câmara, apenas "autoriza o Executivo a criar a Secretaria de Comunicação", mas pelo que sabemos, não é intenção do Prefeito criar mais esta Secretaria. E se não foi implantada, nada existe com relação a indicações para ocupação do posto de secretário. Tenho dito... xxx Ainda bem que no Hospital do Coração, em São Paulo, continuam falando AO VIVO. Pelo menos até quando esta Coluna estava sendo redigida. xxx A LBA repetirá dia 19 a campanha do Registro Civil que beneficiou, na primeira etapa (dia 12) famílias de vários bairros da capital. Dia 19 será na escola Professor Eduardo Lima e Silva Filho beneficiando os bairros Floresta e Eldorado xxx Falam que o engenheiro ROBERTO MAGNO será candidato a vereador nas próximas eleições. Roberto vem realizando um bom trabalho como presidente da Associação dos Moradores do Conjunto Santo Antônio xxx HAROLDO DUNDA preparado para vida de aposentado. Está tudo encaminhado, na fase final xxx EDLEK TOURINHO (COVIL) vai ao Rio dar uma olhada na casa de Búzios, que está passando por reforma. MARIA LÍDIA está lá.

GENTE

CLÉUNO ANTONIO CORREA (Cléuno) assumiu o cargo de diretor da Organização e Captação de Recursos Imobiliário. Cléuno, em seu novo cargo, trabalhará na arrecadação de investimentos e melhoria na capitação de poupança no Beron.

x x x

MARIA LÚCIA DIGGENES CHILO aniversariou sexta-feira (12) e as lágrimas foram, EUDES CHILO diretor do Departamento de Administração da Casa Civil recebeu as homenagens dos pessoas amigas. Lúcia e Eudes estão nos primeiros anos da união, na mais completa felicidade.

x x x

MARGOT ELAINE BASUR aniversaria hoje e, se fosse dia mais, BASUR MASSUD JORGE, homenagem do Tribunal de Contas) receber cumprimentos das pessoas amigas.

x x x

BETH COSTA, por durante muito tempo foi colaboradora do ALTO MADEIRA, novamente a gaúcha (Rio Grande do Sul) está em Porto Velho. Veio de avião para prestar assistência ao seu pai, que está doente.

x x x

O general FRANCISCO FERNANDES RODRIGUES JÚNIOR, que já exerceu o comando da 1.ª Brigada de Infantaria de Selva (Cigs) hoje às 14 horas para Manaus. Vai a, pelo a chefia da Cidade Militar de C.T.

x x x

O advogado RUI MOTTA foi homenageado em virtude de aniversário dia 12 passado. Rui pertence à ala da revolução que fizeram de Rondônia.

TAÇA PORTO VELHO COMEÇA HOJE COM TORNEIO INÍCIO

Com o Torneio Início — que vem à promoção da Associação dos Radiotécnicos e Locutores Esportivos de Rondônia (ARTER) — inicia hoje, a partir das 16 horas, a Taça Cidade de Porto Velho, que corresponde ao Campeonato Portovelhense. Serão realizados oito jogos, sendo que o ingresso custa Cr$ 10,00, preço único.

A Taça Cidade de Porto Velho, no entanto, vem este ano com várias modificações. Aumentou o número de participantes para nove clubes, devido à unificação da Segunda Divisão, e os três primeiros colocados se classificarão para disputar o Campeonato Intermunicipal, com os campeões de cada Município, de onde surgirá o time que, em 85, subirá à Divisão Especial.

Dos antigos clubes da Primeira Divisão vão participar do Campeonato deste ano apenas Cruzeiro, Vasco da Gama, São Domingos e Misto. O Rondônia C. [illegible] na última hora e deve ser desfiliado, enquanto que os demais são oriundos da Segunda Divisão: Elite, São Francisco, América, Humaitense e Cruz.

Devido a desistência do Rondônia acima, pela manhã, o Departamento de Futebol da FDR modificou a tabela do Torneio, que ficou assim:

1º jogo — Cruzeiro x Vasco da Gama, 16 horas; 2º jogo — Elite x São Domingos, 16h25; 3º jogo — São Francisco x América, 16h50; 4º jogo — Misto x Humaitense, 17h15; 5º jogo — Cruz x Vencedor do 1º, 17h40; 6º jogo — Vencedor 2º x Vencedor 3º, 18 horas; 7º jogo — Vencedor 4º x Vencedor 5º; 8º jogo — Vencedor 6º x Vencedor 7º.

Com bons jogos, o Torneio Início deverá levar um excelente público ao Aluizão

REGULAMENTO

Cada partida, exceto a decisão, terá a duração de 20 minutos sem descanso. Se houver empate, no tempo normal, haverá cobrança de pênaltis.

O jogo decisivo terá a duração de 30 minutos, com intervalo de 10 minutos. Se não houver vencedor no tempo normal será cobrado pênaltis, assim como na primeira fase do Torneio.

RONDÔNIA DESISTE DO CAMPEONATO E SERÁ DESFILIADO DA FDR

Por não ter conseguido formar um time, o Rondônia não vai participar da Taça Cidade de Porto Velho (Campeonato Portovelhense) e consequentemente será desfiliado da Federação de Desportos de Rondônia, baseado na Deliberação 1102 do Conselho Nacional de Desportos (CND).

A decisão de não participar do Campeonato deste ano foi tomada ontem, pela manhã, pelo presidente Afonso Florêncio, depois de ter informado o presidente Antônio Nogueira, da FDR, de que o Rondônia não havia conseguido formar uma equipe.

Antônio Nogueira ainda tentou contornar a situação, já que a Deliberação 1102 do CND permite que um clube de futebol só pode passar licenciado dois anos — o Rondônia estar neste prazo, pois licenciou-se em 83 — e se ultrapassar o prazo perde a filiação. O presidente do Caiaritinho, Afonso Florêncio, lamentou, mas disse que não poderia fazer nada e findou entregando o ofício cientificando a FDR de que não participará da Taça Porto Velho de 85.

Amanhã, Antônio Nogueira vai comunicar o fato ao Conselho Regional de Desportos (CRD) e na primeira assembléia que houver comunicará aos filiados que terão que homologar o desfiliamento do Rondônia, assim como fora feito do Botafogo, no início do ano.

O Rondônia, que ganhou o Torneio Início em 83, vai perder a filiação (Arquivo/AM).

LEIA E ASSINE O Alto Madeira

BIANCO PEDE ESTÁDIO PARA O MUNICÍPIO DE JI-PARANÁ

Bianco vê necessidade de um estádio em Ji-Paraná.

A construção de um estádio esportivo no município de Jiparaná, foi defendida na Assembléia Legislativa de Rondônia, pelo deputado José de Abreu Bianco, do Partido Liberal. A indicação neste sentido foi encaminhada pelo parlamentar, ao governador Jorge Teixeira de Oliveira.

Segundo Bianco, o município de Jiparaná, é o segundo do Estado, com uma população estimada em mais de 100 mil habitantes, contando com 10 clubes inscritos na Liga de Esportes, devidamente filiados à Federação de Desportos de Rondônia, e não dispõe de um único estádio municipal, por mais modesto que seja para atender as grandes competições esportivas da região".

"Além do já significante número de clubes, há de se levar em conta também o grande número de alunos que são dados, em nossos colégios de estudantes aptos para a prática de esportes, o que poderia tornar em realidade com a construção de praças esportivas anexas ao Estádio", justifica.

Para o deputado, a medida também se justifica por se tratar Jiparaná, de um importante polo regional, com tradições para vários municípios, daí a necessidade de uma participação efetiva do Estado na concretização desse projeto, que atualmente vem atender a aspiração dos desportistas de uma vasta região".

TRICOLORES SE PREPARAM PARA A FESTA COM O BOTA

As torcidas organizadas do Ferroviário já estão se preparando para a festa de reapresentação do time que foi importado de Rio Claro (interior paulista), no Aluízio Ferreira, dia 23, contra o Botafogo Carioca. Ontem, os chefes das torcidas procuraram algumas diretoras do clube para agradecê-las pela iniciativa de trazer o time carioca para a festa no Aluízio, que não ficaram contentes com a exclusão em Arquimedes, porque consideraram o Guará Esporte Clube para festa o potencial da superfirme do país que foi derrotado fácil, por 3 a 1, quando o tricolor atuou a maior parte da partida com apenas nove jogadores.

Mas não foi só os torcedores que ficaram contentes com o acerto da vinda do Botafogo. Os jogadores e a comissão técnica vibraram também. Para o técnico Hélio Sarcedo, a diretoria agiu da forma correta, pois o Ferroviário, que não joga no Aluízio há dois anos, teria que prestigiar o desportista portovelhense com uma grande festa. Afinal, contratou um time inteiro semi-profissional e tem que pagar o melancólico apresentação de sua última partida, antes de licenciar-se, em dezembro de 82, quando foi derrotado pelo Flamengo por 2 a 0.

BOTAFOGO

Ontem, o empresário Francisco Meirelles — responsável pela excursão do time da estrela solitária no Norte — enviou à diretoria do Ferroviário a relação de 25 pessoas que virão compondo a delegação do Botafogo. O time virá com todos os titulares e só não acompanhará a delegação aqueles que forem convocados hoje, pelo técnico Evaristo Macedo, para a Seleção Brasileira.

DELEGAÇÃO

Maurício Porto vem presidindo a delegação; Edinho Santos — supervisor; Joaquim de Mata — médico. Abel — técnico; Oscar Soldado — preparador físico; Jair Cercio — roupeiro; Aldo — massagista e os jogadores: Luiz Carlos, Josimar, Cravado, Leiz, Vagner, Fernando Ribeiro, Edi, Helinho, Robson, Gerg, Ico, Gilberto, Antônio Carlos, Amarildo, Ademir e Marinho.

Escolinha de Voleibol

A Sesc vai receber inscrições para a Escolinha de Voleibol que será dirigida por Rivaldo Bulcão, até o dia 25. A Universidade de Rondônia está apoiando a iniciativa e os treinamentos serão realizados no ginásio Cláudio Coutinho.

INSCRIÇÃO

Para o aluno/atleta se inscrever é preciso apenas a xérox da certidão de nascimento e duas fotos 3x4, além da autorização dos pais.

SARNEY

TRINTA DIAS DE GOVERNO INTERINO

Brasília (EBN) — Por Eduardo Mancuzi) — José Sarney, eleito vice-presidente da República na chapa liderada por Tancredo Neves, completa amanhã (22) trinta dias no cargo de presidente em exercício da Nova República, desde que, depois na tensa madrugada do dia 15 de março, com o presidente Tancredo Neves internado no Hospital de Base de Brasília, os destinos do país, obedecida a Constituição, foram entregues a esse maranhense de 55 anos, advogado, político, escritor, poeta e imortal.

Além da própria doença do seu companheiro de chapa e de sua luta contra a morte, José Sarney vem enfrentando, sob elogios de todos os brasileiros, os outros problemas graves com os quais se defronta a Nova República:

Cheias no Nordeste, os casos Sulbrasileiro e Brasilinvest, as investidas contra a mordomia, a expectativa nacional em torno da recuperação de Tancredo Neves, o mutirão nacional contra a violência, o início do plano de emergência e o relacionamento com o poder legislativo foram algumas das situações enfrentadas corajosamente pelo vice-presidente.

Pelo Palácio do Planalto, ou do Jaburu, passagem ministros e políticos de todos os partidos, além de governadores, todos com a tônica comum: Levar apoio parlamentar e solidariedade administrativa ao presidente interino e, ao mesmo tempo, conversar sobre o preenchimento de cargos dos segundo e terceiro escalões, assunto que exige o consenso das lideranças da Aliança Democrática.

Ao lado das promoções de oficiais-generais, no dia 31 de março, as primeiras feitas por um presidente civil desde 1964, Sarney esteve às voltas com a reformulação do SNI, reorganização dos quadros de oficiais da reserva da Marinha e até à extinção da lista de municípios que eram considerados de Segurança Nacional. Ocorrida no dia 28 de março, numa audiência a políticos do Estado do Rio. Os cidadãos destes municípios, poderão agora eleger seus prefeitos.

Apoio político-parlamentar é o que não faltou ao presidente em exercício José Sarney, se considerarmos apenas as audiências concedidas por ele a bancadas federais de diversos Estados e partidos, como as do PDS do Rio, no dia 1.o de abril, ou da Bahia, no dia 10, sem contar as diversas bancadas do Partido da Frente Liberal e do PMDB que foram até ao Palácio do Planalto.

CASOS DA JUSTIÇA

"A violência notadamente a urbana é motivo de grande constrangimento nacional" — disse Sarney, na nota N.o 04, assinada no dia 25, recomendando ao ministro da Justiça, Fernando Lyra, que também é o articulador político do governo, um mutirão nacional, que logo teve a resposta dos secretários de Justiça e Segurança Pública, mais entidades civis que há anos lutam pelo mesmo motivo.

Um plano nacional de mobilização de todas as camadas sociais é o que está então sendo preparado por todos os setores, aí entrando também o caso da violência econômica cometida contra os cofres públicos, citando-se os estudos, também recomendados por Sarney ao ministro Fernando Lyra, para a revogação da Lei Fleury, que impede a prisão de réus primários como no caso do empresário Mário Garnero.

No dia 22, por exemplo, Sarney escreveu um elogio público ao ministro da Fazenda, Francisco Dornelles, "pela ação firme" com que ele vinha se saindo no caso do Brasilinvest, como "uma forma inequívoca da rigidez com que o governo administrará a coisa pública". E recomendou que a opinião pública seja "permanentemente informada sobre a apuração de todos os atos lesivos ao país".

No mesmo dia 22, Sarney recomendou ao ministro da Justiça para que adotasse "medidas penais cabíveis" no caso do Brasilinvest, dando o prazo de oito dias, que só não foram cumpridos à risca, com a decretação da prisão preventiva dos envolvidos, por causa da famosa "Lei Fleury", criada há anos justamente para beneficiar o delegado paulista especializado em torturar políticos.

"A Nação está registrando o exemplo da imprescindível correção moral que o prezado amigo lhe transmite no exercício da Presidência da República" — A observação está no bilhete enviado à Sarney pelo próprio presidente Tancredo Neves, na primeira ocasião em que teve condições de escrever, ainda no Hospital de Base de Brasília, ao presidente em exercício, reconhecendo então o seu trabalho, embora limitado "pela ética e pela lealdade".

ACOMPANHAMENTO DA DOENÇA

"Uma conduta calma e prudente será a melhor maneira, nesta hora, de seguir as diretrizes e homenagear nosso líder presidente Tancredo Neves". Assim se expressou Sarney, em telex mandado aos ministros e governadores, aconselhando-os a se manterem em seus postos, no dia 26, justamente quando o estado de saúde do presidente eleito atingia um dos períodos mais críticos, com sua transferência para o Instituto do Coração, em São Paulo.

O ministro do SNI, Ivan de Souza Mendes, foi encarregado então de ser o elo entre o hospital e o Palácio do Planalto, permitindo que o presidente em exercício tivesse a primeira e a real situação do presidente eleito. O ministro esteve também envolvido na apuração de notícias vazadas do hospital para o público e que poderiam causar preocupações. Estas notícias estavam gerando uma onda de boatos, totalmente desligada do que estava realmente acontecendo à saúde de Tancredo Neves.

No dia 27, Sarney foi pessoalmente ao Instituto do Coração, de onde voltou imediatamente para Brasília. Antes passou pela sala de imprensa, cumprimentou e já conhecido gesto que teve de Tancredo Neves, pelo vidro da UTI, quando este levantou o polegar, indicando o tradicional O.K.

No dia 22, foi a vez de Sarney mandar ao Congresso Nacional o atestado médico informando que Tancredo Neves não poderia, por enquanto, tomar posse "por motivo de força maior" um ato depois recusado e com a assinatura pelo próprio presidente hospitalizado, a qual respondeu, na hora, de improviso, aos que o levaram ao Palácio do Planalto, num sábado de manhã.

"As palavras do doutor Tancredo Neves recompensam e enchem de orgulho a minha modesta vida política" — disse Sarney.

MEDIDAS ECONÔMICAS

"Recomendo que sejam imediatamente executadas as medidas complementares estabelecidas no pronunciamento do presidente Tancredo Neves". Foi assim a primeira medida tomada por Sarney, no dia 22, depois de ter lido na reunião ministerial do dia 17, o discurso que deveria ter proferido o presidente eleito, caso não tivesse ficado doente. As leis e diretrizes e recomendava a execução das medidas pela contínua o presidente em exercício definiu seu programa de governo interino.

Ainda no dia da posse, Sarney assinou o decreto criando o Conselho de Recursos do Sistema Financeiro Nacional, e formalizou as Primeiras transferências de órgãos. A Secretaria Central de Controle Interno, a Comissão de Coordenação de Controle Interno, o Conselho Interministerial de Preços e a Secretaria Especial de Abastecimento, todas para o Ministério da Fazenda.

Além da nomeação dos ministros de Estado e secretários-gerais, o presidente Sarney se preocupou logo no primeiro dia de governo interino, em preencher os cargos do setor econômico considerados mais importantes, como os Banco Central (Antônio Carlos Lemgruber) e do Brasil (Camilo Calazans) mais os da Caixa Econômica Federal (Marcos Freire) e da Carteira do Comércio Exterior (Marcos Vianna).

Outras nomeações feitas por Sarney na chamada "primeira hora" foram as de Jorge Hilário Gouvêa Vieira, para Instituto de Resseguros do Brasil, Adroaldo Moura, para a Comissão de Valores Mobiliários; Roberto Santos, para o CNPQ, no dia 12, José Maria de Aragão Melo, para o Sfen, Amaro Lanari, para a Siderbrás; Hélio Beltrão, para a Petrobrás, no dia 16, além de outros.

No dia 16, Sarney criou as seis comissões encarregadas das principais mudanças no campo econômico, cujos resultados serão conhecidos mais tarde. Foram elas: para a Reforma Tributária e Descentralização Administrativo-Financeira, para Avaliação dos Incentivos Fiscais para Estudar os Salários dos Funcionários das Empresas Estatais em Serviço no Exterior, para a Remuneração nas Empresas Indiretas, para Reordenamento Financeiro do Governo Federal e para elaborar projetos sobre a responsabilidade nos mercados financeiros.

RELACIONAMENTO COM O LEGISLATIVO

O presidente Sarney, nestes trinta primeiros dias de governo, vetou alguns projetos, retirou outros, encaminhou alguns, mas principalmente recomendou às lideranças do governo no Congresso que estudassem todas as mensagens enviadas pelo governo Figueiredo, antes que elas fossem para a votação, com o fim de se evitar, inclusive, que fossem vetadas posteriormente.

O projeto criando o Estado de Tocantins, desmembrado do de Goiás, foi um dos vetados por Sarney, por considerá-lo prejudicial ao bem público e por não ter visto nenhuma vantagem, além de exigir, caso não fosse vetado, altos custos financeiros num momento difícil economicamente. Outro vetado, foi o que permitiria a abertura dos bancos de dados do executivo existentes no país, violando as informações [illegible] O presidente em exercício tornou sem efeito o Decreto-Lei do Governo Figueiredo permitindo o trabalho nos estabelecimentos comerciais aos domingos.

O caso do conglomerado Sulbrasileiro, enviado à apreciação do Congresso Nacional, no dia 13, foi um dos mais importantes e polêmicos. São 800 bilhões de cruzeiros envolvidos na questão. O projeto que previa a venda de imóveis funcionais aos que hoje estivessem morando, mandado pelo governo anterior, foi retirado por Sarney do Legislativo.

Juntamente com o Governo, através das lideranças e do ministro da Justiça, Sarney tem acompanhado o projeto de reformas eleitorais, nele estando incluído a formação de novos partidos, extintos ou não, já com vistas à Constituinte. Mas ele está esperando para se definir sobre a comissão que irá cuidar das reformas constitucionais.

"Total solidariedade, não só pessoal, mas também a seus méritos de confiança" — recebeu, por sua vez, o presidente Sarney, como neste caso do presidente do PTB, Paiva Muniz, que foi ao Palácio do Planalto, a exemplo de outros líderes, de todos os partidos políticos à frente os presidentes do PMDB, Ulysses Guimarães, e da Frente Liberal, Jorge Bornhausen.

O TRATO COM A IMPRENSA

Nestes trinta dias, o presidente Sarney teve alguns contatos com a imprensa, seguindo o que fugia o governo anterior. Por duas vezes, o presidente em exercício recebeu os jornalistas no Palácio do Jaburu, para uma conversa informal. A primeira para um "café da manhã" e a outra, para um "lanche e bate-papo", no Domingo de Páscoa, quando convidou os que estavam de plantão à entrada principal do Palácio do Jaburu.

Na primeira conversa informal, Sarney abordou todos os assuntos, explicando, por exemplo, que os membros do Fundo Monetário Internacional (FMI) quando das visitas ao Brasil não entrariam no Palácio do Planalto, e as conversações, com propostas a serem concluídas em três meses, desta vez incluíram propostas sérias e definitivas, e não como antes, quando eram apenas "para serem levadas pela barriga, empurradas".

No dia 21, às 18 horas, no final do expediente do Palácio do Planalto José Sarney fez questão de ser apresentado aos jornalistas credenciados na Presidência.

BATALHA À MORDOMIA

Finalmente foram diversas as recomendações do governo interino de Sarney no sentido de se combater a mordomia oficial, um dos temas presentes na campanha eleitoral de Tancredo Neves. No dia 25, saíam as normas para o uso temporário das mansões do Lago Sul de Brasília por parte dos ministros de Estado. Ao final de cada mês, a necessidade de um relatório com todos os gastos efetuados.

O uso de carros oficiais também foi motivo de preocupação de Sarney aos ministros, a quem determinou, através de Aviso-Circular, que o uso indevido "não se coaduna com as diretrizes de austeridade da Nova República, além de desfigurar a imagem do serviço público". No caso, ele recomendou "um eficiente sistema de controle e fiscalização com o estabelecimento de quotas de consumo de combustível".

Em outro Aviso-Circular, Sarney manda instruir os ministros para que seja adotado "um rigoroso controle das Despesas de pessoal", proibindo qualquer contratação ou criação de novos cargos até 31 de dezembro próximo. E lembrou que embora houvesse um decreto permitindo a contratação "em casos excepcionais", nem isso seria mais permitido alegando "as dificuldades por que passa o país".

E para as suas horas desta sexta-feira (19) estava marcada a segunda reunião ministerial do governo interino de Sarney, adiada da última sexta-feira (12) por causa da viagem ao Nordeste, para ver de perto as enchentes causadas pelas enchentes. Na reunião, está previsto que cada ministro falará, contando dos planos, das dificuldades e do que já foi feito, apesar da interinidade.

Depois da surpresa pela doença do presidente Tancredo Neves, o senador José Fragelli dá posse ao vice José Sarney.

Logo depois de assumir a presidência, interinamente, Sarney volta-se ao trabalho e começa a despachar com os Ministros

INDICADOR PROFISSIONAL

ADVOGADOS

SWAMI OTTO BARBOSA
TANIA OTTO OLIVEIRA
Causas Civeis, Comerciais, Trabalhistas
Assistência Contabil e Juridica a Empresas, Contratos, distratos, encerramento de firmas.
Av. KENNEDY, 1.723
Tel.: 221-2592, 1949, 0283, 0241.

MÉDICOS

Dr. AMARO GUSMAO GUEDES
Endocrinologista
Membro da Sociedade Brasileira de Endocrinologia e Metabologia.
Dietas para emagrecimento, diabetes, doenças da tiroide, disturbios do crescimento, excesso de pelos, magresa
Consultas a partir de 14:00 horas.
Dr. SALEH M. ABDO
Clinico Geral
Endereço: Edifício Rio Madeira, 7º andar, sala 209.

INFORME JC

Rondônia é um Estado pobre. E os dirigentes do poder parecem não se dar conta disse fato, tal a forma autoritariamente perdulária como alguns de seus representantes desfrutam de seus recursos. Não é acusação de profissional de imprensa, mas constatação indignada do cidadão-contribuinte. Agredido dias úteis e às vezes nos fins de semana, vendo a gasolina que ajuda a pagar sendo consumida nos caminhos que levam e saem das Escolas "Laura Vicuña e Chapeuzinho Vermelho", supermercados e padarias. E torce e chama por alguma providência, a título de mínimo de austeridade. Mesmo porque não há tempo e paciência de retomar anotações de chapas brancas ou frias em situação irregular. Mas há todo o tempo do mundo para firmar convicção de que, neste Estado, a miséria social e econômica alimenta a indigência de seriedade no trato da coisa pública.

RUMÓS

O professor ADALBERTO BARROS Filho e o professor José Alvaro Costa deixam mesmo em direção à Assembléia Legislativa. Apoios têm sido contabilizados todas as semanas. Pelo jeito, Adalberto Barros Filho, WALDEREDO Paiva e José ÁLVARO COSTA serão eleitos e poderão levar juntos três deputados federais. Os acordos com as lideranças do interior têm sido firmados e sacramentados, sempre com o aval das bases.

TAP

JOSÉ Gomes MOTA (presidente da TAP Air Portugal) e Eduardo BARREIRO (diretor geral da empresa no Brasil) chegaram ao Aeroporto Internacional de São Paulo/Guarulhos, na manhã do dia 5 de abril. Na ocasião, comemoraram o início da operação com o Tristar-500 naquele Aeroporto, oferecendo no restaurante local um café da manhã para um grupo de convidados que os estava aguardando. José Gomes Mota cumpriu uma série de compromissos, em São Paulo e no Rio. Na noite de 5 de abril viajaram para o Rio, voltando à Capital paulista, terça-feira. Regressaram à Lisboa nesta quarta-feira.

LUXO

JOSÉ Ricardo CIDIM, Armando VEIGA, ALMIR Sena e OCIMAR Sales, "cagas" da Ford/Roadwel mandam dizer à JC que a linha Del Rey Ei está sendo ampliada com o lançamento, agora, do modelo GLX, apresentado como série especial limitada no segundo semestre do ano passado e que agora passa a compor, definitivamente, a família de automóveis sofisticados da Ford, como versão intermediária entre o GL e o Ghia. Ganhando identidade visual própria, o Del Rey GLX recebeu calotas de aço exclusivas, painel de instrumentos semelhantes ao do Ghia e bancos revestidos de sofisticado tecido Cashmere. A cor externa do Del Rey GLX pode ser escolhida na Roadvil entre 11 opções disponíveis. Tem o Del Rey GLX transmissão automática, trava elétrica nas portas e ar condicionado. É, de fato, um carro luxo da Ford Brasil.

FORÇA

No OTHON Belo Horizonte, a "Afeet" reuniu-se, dando início de suas atividades deste ano. E com força total.

Shirley, Kadma, Jacqueline e Marailce fazem sucesso na Varig/Cruzeiro.

Adriana e Fábio Chaves de Sena em tempo de lançamento.

CHAMADA DE EMPREGADO

A ENCOMIND ENGENHARIA COMERCIO LTDA., solicita o comparecimento do Sr. ANTONIO BENTO NOGUEIRA, portador da Carteira de Trabalho nº [illegible] Série 00001, no prazo de 60 (sessenta) dias a contar da data deste aviso. O não comparecimento no citado prazo acarretará demissão por justa Causa de Acordo com o Art. 482 Letra I da CLT.

Porto Velho 12 de Abril de 1985

ORTODONTIA
Aparelhos corretivos para os dentes
Dr. FRANCISCO ANDREOLI
End: Av. 7 de Setembro, 583
Tel. 221-3939

bahamas
AR CONDICIONADO
PROJETOS-VENDAS
INSTALAÇÕES
MANUTENÇÕES
SISTEMA CENTRAL E INDIVIDUAL
Rua Almirante Barroso, 1134 - Fone 221-9898 - Porto Velho
São Paulo-SP - 011 211-3199 — Cuiabá-MT - 065 321-6211

Dr. Floriano Riva Filho
Cardiologista
CLINICA DO CORAÇÃO
Doenças do coração
Eletrocardiograma
Teste ergometrico (prova de esforço).
Horário: 16:00 às 20 horas
Telefone: 221-5671
Rua Pinheiro Machado, 610 c/ Rogério Weber (Bairro Caiari).

ASSINE O AM

AJUDE SUA CIDADE.
Receba o fiscal com carinho.

Porto Velho está crescendo. O progresso chega em todos os lares através de obras, de infraestrutura. Precisamos de mais informações para continuarmos a trabalhar e lhe oferecer outros benefícios.

Quando o fiscal chegar a sua porta, receba-o com carinho, ele é antes de tudo um amigo e trabalhador.

Ajude-o fornecendo informações, você estará ajudando toda a comunidade.

Obrigado.

Vamos trabalhar juntos, melhorando Porto Velho.

Administração
Sebastião Valladares
REALIZANDO UM NOVO TEMPO

SECRETARIA MUNICIPAL DA FAZENDA
LETÁCIO LUCENA DE FREITAS
Secretário

PORTO VELHO 70 ANOS
A LUTA NÃO FOI FÁCIL

HORÓSCOPO

ARIES: (de 21/3 a 20/04) Regente: Marte — Vida doméstica muito favorecida, pelo aspecto positivo entre a Lua e Marte. Tendência equilibradamente ativa: você [illegible] sem correr demais ou de menos. Os desejos estarão bem definidos e você está muito propenso a atingir as suas metas.

TOURO: (de 21/04 a 20/05) Regente: Vênus — Momento importante na vida amorosa dos nativos deste signo. Sentimentos exuberantes e intensos, possível relacionamento com pessoa mais velha. É um raro momento de equilíbrio e [illegible]. Você está agindo dentro da lei, respeitando as regras do jogo.

GEMEOS: (de 21/05 a 20/06) Regente: Mercúrio — Momento em que você necessite se recolher um pouco no seu mundo interior para refletir, o que, às vezes, é um sábio procedimento. Você pode atingir camadas muito profundas da sua alma, mas sem ilusão ou desesperança. Tenha contato com arte: vá ao cinema, ao teatro.

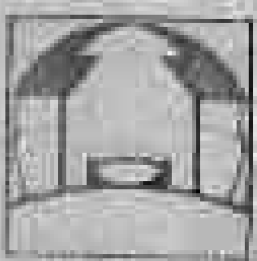

CANCER: (de 21/06 a 22/07) Regente: Lua — Hoje você está pensando de maneira muito prática e que faz com que seu dia de trabalho seja muito produtivo. Já na vida afetiva, poderá ter problemas por causa de um excesso de orgulho de sua parte. Você pode morrer "com a boca cheia de formiga", mas não pedirá desculpas.

LEÃO: (de 23/07 a 22/08) Regente: Sol — Cuidado para não ser explorado pelos outros. Você está com muito boa vontade e disposição de ajudar. Mas fique atento para não ceder demais, tentando agradar a todos: assim você acaba se perdendo e — o que é pior — não agradando a ninguém. Siga a sua própria cabeça.

VIRGEM: (de 23/08 a 22/09) Regente: Mercúrio — Dia possivelmente muito animado, mas com tendência para excessos de diversões. Cuidado apenas com a ressaca: seus amigos também estarão muito afetuosos, mas talvez um pouco sufocantes para o seu gosto. De qualquer modo, você não está para esquentar a cabeça e vai se divertir muito.

LIBRA: (de 23/09 a 22/10) Regente: Vênus — Momento pouco favorável para a vida profissional e o contato com o público em geral. Convém ficar na sua, discretamente. Nada de entrar em brigas e competições, pois na hora H você pode verificar que não dispunha das armas com as quais contava.

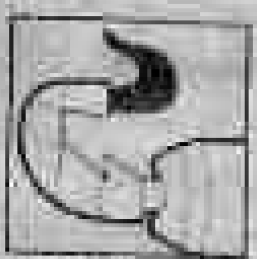

ESCORPIÃO: (de 23/10 a 21/11) Regente: Plutão — Momento muito favorável para a sua vida profissional, principalmente se você precisa impressionar pessoas ou se fazer notar. Provavelmente, você estará espirituoso e encantador, ainda que envolto numa aura de mistério. Procurará lutar apenas contra uma certa timidez.

SAGITARIO: (de 22/11 a 21/12) Regente: Júpiter — Dia excelente para artistas, filósofos e religiosos. Muita imaginação e inspiração criadora, ligação direta com o mundo da alma. Percepções que ultrapassam os limites da razão. Há muito mais coisas entre o céu e a terra do que se imagina. Então, o negócio é relaxar e aproveitar.

CAPRICORNIO: (de 22/12 a 20/01) Regente: Saturno — Espírito aventureiro com atração pelo risco e pelo perigo. Coração ansiando por grandes emoções. A mediocridade e a monotonia lhe causam verdadeiro horror. Com toda esta disposição, é possível que você consiga encontrar a sua grande paixão, ou pelo menos, enriquecer seus sonhos.

AQUARIO: (de 21/01 a 19/02) Regente: Urano — Você hoje está com o espírito bem relaxado, o que aumenta a sua tendência de reolar coisas engraçadas e fazer sátira de tudo. No trabalho, você vai ter que fazer um esforço para se concentrar, pois seu espírito está mais para falar do que para fazer.

PEIXES: (de 20/02 a 20/03) Regente: Netuno — Trabalhando com intuição, método e perseverança, você poderá chegar a bons resultados e reagir bem, no caso de estar em dificuldades financeiras. Tendência para a economia. A cabeça ainda está um tanto desequilibrada, mas isso não afetará a sua iniciativa.

HISTÓRIA ANTIGA

ESRON PENHA DE MENEZES

Uma leitora dos meus despretenciosos escritos fez-me uma carta e anexou xerox de um artigo inserido na "O Estadão" de 14 de março deste ano, com o título "ISAIAS AFIRMA QUE PORTO VELHO NÃO TEM ELEMENTOS CULTOS".

De maneira alguma posso acreditar que pessoas com a responsabilidade do Sub-Secretário Izaias e da Diretora da Divisão de Cultura, Professora Yedda Borzacov, desconheçam a cultura de um Ary Pinheiro, médico, etnólogo e historiador de nomeada; de um Edson Jorge Badra, de um Hélio Fonseca, de um Vitor Hugo, de um Abnael Machado de Lima, de um Amizael Silva, estes que ensinam na UNIR e outros com livros escritos sobre história, geografia de Rondônia, poetas, jornalistas, professores e religiosos.

...Se a afirmação tivesse partido de pessoa menos responsável dava para se aceitar e até para acreditar na veracidade da afirmação. Eu considero o Sub-Secretário Izaias e a Diretora Yedda pessoas que estão à altura de analisar o que é cultura e que ficam na obrigação de provar não com discursos orais, mas com obras publicadas, aquilo que afirmaram pelas colunas de "O Estadão".

Eu não me considero culto para aceitar a agressão, o que talvez tenha pensado a gentil leitora que me escreveu e mandou-me a xerox. Ao contrário, fiquei satisfeito em saber, pelas palavras da Professora Yedda, que: "Ariquemes é o único município que contém pessoas capacitadas para ministrar cursos e falar sobre a história de Rondônia".

Fiquei satisfeito porque agora vou dirigir minhas pesquisas para a cidade de Ariquemes onde estão os repositórios e os mananciais da história de Rondônia e ali colher dados para completar meu segundo livro de Retalhos para a História de Rondônia e também aconselhar os professores Abnael para ali pesquisar estudos sobre a Geografia de Rondônia e Amizael para complementar seu bem fundamentado trabalho "No Rastro dos pioneiros".

Lamento, entretanto, que os luminares da cultura rondoniense de Ariquemes, no dizer desses outros luminares, Sub-Secretário Izaias e Diretora Yedda estejam clausamente escondendo fatos desconhecidos da nossa história.

Isto agride as pessoas como o Dr. Telmo Fortes, Professor Batalha, a escritora e poetisa Kleon Maryan, como Bolivar Marcelino, como Antonia Cândido, como Calixto Medeiros, como Aparício Carvalho, como o Dr. Francisco Nadyer e outros que publicam, para conhecimento de todos, o que sabem, o que sentem e o que criam.

Agride um professor Lourival Chagas que reputo um dos melhores professores de português de Porto Velho, agride também um professor João Neto que tem inúmeros trabalhos produzidos e alguns publicados; agride um Dr. Ary Pinheiro que no meu entender é o maior conhecedor da história de Rondônia; agride um Dr. Fouad Zacharias, esgrimista da pena; faz se revolverem na sepultura os ossos de Aluízio Ferreira de quem fui beber ensinamentos para inserir em meu livro Retalhos para a História de Rondônia, que se não é uma obra-prima, está quebrando o galho de muita gente e prova disso a procura dele diariamente nas Bibliotecas.

Agride uma cultura jurídica do Desembargador Francisco Cesar Soares de Montenegro, com vários livros escritos sobre direito.

Mas como disseram o Sub-Secretário e a Diretora da Divisão de Cultura, temos de mudar o centro cultural de Porto Velho para Ariquemes onde residem os luminares da Cultura de Rondônia.

PENA QUE ESSES LUMINARES ESTEJAM ENRUSTIDOS.

Odebrecht abre mercado em Angola

A Norberto Odebrecht, contratada para construir em Luanda, Angola, a hidrelétrica de Capanda, vai utilizar nas obras 62 caminhões e dez [illegible] Volvo, segundo informou ontem a empresa. O projeto de Capanda, no vale do rio Kwanza, tem por objetivo [illegible] a economia da região, rica em diamantes e minerais.

Capanda fica a 400 quilômetros a sudeste de Luanda e seu isolamento exige que a Norberto Odebrecht construa uma vila com toda a infra-estrutura de uma cidade, incluindo estação de tratamento d'água.

Além da falta de energia, o vale do Kwanza não dispõe de água potável, o que levará a companhia brasileira a empregar caminhões-tanques no transporte de água a longas distâncias. Vinte caminhões basculantes serão utilizados para movimentar mais de cinco milhões de metros cúbicos de rochas a serem escavados para a construção da hidrelétrica, que terá potência de 520 megawatts.

Entre os caminhões adquiridos destacam-se os veículos equipados com tanques de combustível, pranchas carrega-tudo, furgões isotérmicos e semi-reboques frigoríficos — estes destinados ao transporte de alimentos.

ASSINE O A M

MARCOS E LENINHO

XISTO

FARMACIAS DE PLANTÃO

Drogaria Ceará, Av. Carlos Gomes c/Rua Joaquim Nabuco (Noturno). Drogaria Menino Jesus, Av. Alexandre Guimarães n.º 1178 (Diurno). Drogaria Gema, Av. Amazonas n.º 3568 (Noturno).

PARA O DIA 15/04

Drogaria Amora, Av. Carlos Gomes c/Rua Marechal Deodoro (Noturno). Drogas Mil II, Av. Campos Sales n.º 531-B, da Floresta (Noturno).

LACERDA CINERAMA
Flashdance — 16:30 e 20:30 Hs.
Videodrome — 14:30 e 22:30 Hs.
CINE TEATRO RESKY
Punhos de Aguia do Kung Fu — 16:30 20:00 Hs.
Zumbi II, A Volta dos Mortos 21:30
CINE BRASIL
Supermam II, 16:30 Hs.
Perseguição Mortal 21:00 Hs.

6 ANOS DE TRABALHO MUDANDO RONDÔNIA

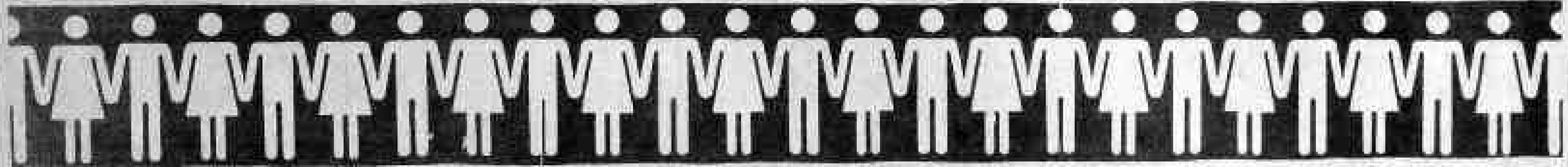

GOVERNO JORGE TEIXEIRA
DE MÃOS DADAS COM O POVO

Iate Clube de Rondônia
EMBARQUE NESSE REQUINTE
Informações : 221-4789

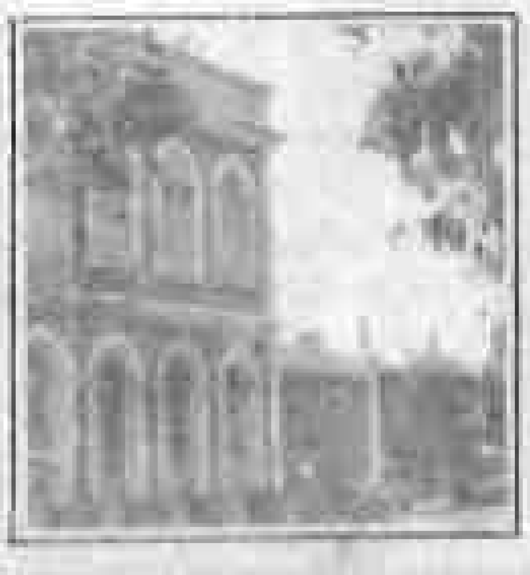

UNIVERSIDADE FEDERAL DO PARÁ
NÚCLEO DE EDUCAÇÃO EM RONDÔNIA
FORMANDOS DE CIÊNCIAS NATURAIS - 1985

Orador:
EDSON SOUZA DE OLIVEIRA
ZILDA GUIMARÃES

TURMA
Prof. OSMAR SIENA

Angelina Della Vecchia Pereira

FORMANDOS

Patrono: ÁLVARO LUSTOSA PIRES

Paraninfo: HAROLDO LEITE

Augusto Cesar Passos Cruz

Aurea M[illegible]ira Diego deQueiroz

Carlos Roberto Moscaranhas Brandão

Dilma Maria Lemos Ferreira

Edilberto Oliveira da Silva

Edson Souza de Oliveira

Epitácio Magrebi de Oliveira

Erivana Santos Rosa Penedo

Fábio Augusto Neves

José Mario Ferreira

Lindaura Bastos dos Grupos

Maria do Socorro Freire Passos

Maria [illegible] Dias de Oliveira

Marta Alves Rocha

Maria da Silva Figueiredo

[illegible] Pereira Cunha

Wilson Dallan Abreu

Zilda Guimarães

HOMENAGENS OFICIAIS

TANCREDO NEVES
Presidente da República

ANTONIO MARCO MACIEL
Ministro da Educação

JORGE TEIXEIRA DE OLIVEIRA
Governador do Estado

ÁLVARO LUSTOSA PIRES
Secretário de Estado da Educação

DANIEL QUEIMA COELHO DE SOUZA
Magnífico Reitor da UFPA

LOURDES FREITAS DOS ANJOS
Coordenadora local da UFPA

CORPO DOCENTE

Admar Figueiredo Castro
Adenaldo de Souza Cruz
Ana Amélia P. Bastos
Cláudio E. Fernandes Dutra
Clementino Ribeiro F. de Assis
Francisco Aparecido Ferreira
José Álvaro Castro
Maria Angélica O. de Oliveira
Maria Clara Bezerra
Maria da Graça Ribeiro
Marildonites Pereira do Carmo
Otoni Jair Ferreira
Oscar Alves
Paulo de Tarso R. Ribeiro
Pe. Emilio Gomes da Silva
Wilmar Chaves Castro
Wilmar Soares Mendes
Zulaiha Folha de M. Bittencourt

NOSSO RECONHECIMENTO À

Lourdes Freitas dos Anjos
Ruino Francisco Pereira Lopes
Ivanilda Pereira de Souza
Elieta Rodrigues de Lima
Marinéia Carneiro dos Santos
Edna Maria de Souza

Pelo apoio, pela dedicação e por terem partilhado conosco os momentos difíceis

PROGRAMA

Celebração Religiosa e Colação de Grau
Culto Ecumênico às 18:30 horas
Colação de Grau às 20:00 horas
Dia 13-04-85
Local: Auditório do Instituto Carmela Dutra

JURAMENTO

ERIVANA SANTOS ROSA PENEDO

"Prometo que, no exercício da minha profissão, serei sempre fiel aos deveres da honra, da fidelidade e da solidariedade humana e tudo fazer quanto estiver ao meu alcance pela grandeza e prosperidade do Brasil".

MACONHEIROS PRESOS NO ROQUE

Quando faziam ronda no bairro do Roque, policiais da 5.ª Delegacia prenderam os maconheiros José Duarte da Silva, 27 anos; Eltor Ferreira de Araújo, 23 e Ma[illegible]al Nascimento dos Santos, 23 que estavam com mais de 100 gramas da "Erva [illegible]ira", toda enseccada. Juntamente com os viciados estavam mais três menores, que foram detidos e entregues na Deme, Delegacia Especializada de Menores.

Os maconheiros, além de fumarem ainda carolavam dezenas de cigarros que iam ser vendidos no começo da madrugada na zona de baixo meretrício do Roque. Os menores, todas embriagadas, não chegaram a fumar, porém estavam sendo induzidas pelos viciados a entrarem no mundo dos narcóticos.

Os três vadios foram levados para o 5.º DP onde foram enquadrados na Lei de Entorpecentes (6.368) e poderão pegar um longo tempo atrás das grades por uso e tráfico de drogas e induzir menores de 21 anos a usarem o produto. O delegado Antonio Sobral mandou os agentes carcerários recolherem os viciados numa das celas daquela especializada até serem transferidos para o Complexo Penitenciário Lino Pinheiro.

Taxista encontrado com tiro na cabeça

Com um tiro na cabeça e totalmente ensanguentado, foi encontrado no interior do BK-0078, o taxista Benedito Caldeira Paulino. O motorista foi alvejado por um elemento que pegou seu carro no ponto da Rodoviária e pediu que ele rumasse com destino à Avenida Rio Madeira, sendo que, ao chegar numa área escura daquela artéria o bandido pediu que o taxista parasse e recusou-se a pagar a corrida de Cr$ 6.500.

Interpelado pelo motorista que recusava-se em aceitar as ordens do indivíduo foi alvejado com dois tiros, sendo um dos disparos acertado sua cabeça de raspão, ferindo seu couro cabeludo. O taxista ainda cambaleando chegou em seu veículo mas desmaiou. O motorista foi encontrado pelo sargento Teodomiro, comandante da RP-029, que o encaminhou ao Pronto Socorro do Hospital de Base.

O caso foi registrado na 5a. Delegacia e, por ordem do delegado Antonio Sobral, titular daquela especializada, uma equipe de policiais saiu em diligência, na tentativa de localizar o criminoso, sem nada encontrar. Enquanto isso, o taxista era atendido no PS e segundo os médicos plantonistas estava fora de perigo, ficando apenas internado durante a noite sob observação, pois o ferimento quase furou o seu crânio.

ADVOGADO PEDE HÁBEAS CÓRPUS PREVENTIVO: RR

Drago: hábeas córpus preventivo contra o governador de Roraima

O advogado Geraldo Drago impetrou hábeas corpus preventivo, junto ao Tribunal de Justiça do Distrito Federal e Territórios, em favor de José Altino Machado, de Manaus, contra quem, segundo o advogado, há uma ação do governador do Território de Roraima, coronel Aldo Martins de Magalhães, com o objetivo de difamá-lo e prendê-lo durante a realização nos próximos dias, do 1º Encontro das Classes Trabalhadoras de Roraima.

No documento enviado ao tribunal, o advogado afirma que o governador conseguiu, anteriormente, que a justiça decretasse a prisão preventiva do empresário José Altino, "por supostos crimes cometidos, todos eles afiançáveis, quais sejam resistência e desobediência à ação policial".

O advogado acusa o governador de Roraima de trabalhar contra o desenvolvimento do próprio Território, afirmando que ele faz "o jôgo de empresas pseudo-nacionais". Ao mesmo tempo, afirma que o coronel Aldo Martins de Magalhães tem procurado desestabilizar os que promovem o encontro dos trabalhadores que, segundo ele, conta com o apoio de empresários, trabalhadores e entidades de classe.

Ao concluir, Geraldo Drago diz que se fez necessário o hábeas córpus preventivo em favor do seu cliente, "para que novas arbitrariedades não sejam cometidas". Ele pede, ainda, que seja oficiado ao governador de Roraima a concessão do hábeas corpus e ao superintendente da Polícia Federal daquele Território, assim como aos juízes e delegados que atuam na área.

FIAT-COVEL

TABELA DE PREÇOS DE CARROS USADOS

Tipo de veículo: 147 — OGM-CS.
Marca: Fiat
Ano de fabricação: 1.984
Cor: bege Aureo
Valor: 16.000.000

Tipo de veículo: 147 — OGG1-CS/Gasolina
Marca: Fiat
Ano de fabricação: 1.984
Cor: cinza argento
Valor: 19.000.000

Tipo de veículo: Gool Furgão
Marca: Wolkswagem
Cor: branca
Ano de fabricação: 1.983
Valor: 10.000.000

Tipo de veículo: 147 — Panorama — c/ gasolina
Marca: Fiat
Ano de fabricação: 1.980
Cor: Azul
Valor: 9.000.000

Tipo de veículo: Pick-Up
Ano de fabricação: 1.982
Marca: Fiat
Cor: verde
Valor: 10.500.000

Tipo de veículo: Fiat-147-C
Ano de fabricação: 1.982
Cor: branca
Valor: [illegible].000.000

ORAÇÃO (PRECE MILAGROSA) — Confie em Deus com todas as minhas forças, em isso peço a Deus que ilumine o meu caminho, concedendo a graça que tanto desejo. Mande publicar e observe o que acontecerá no 4.º dia. Agradeço M. G.

VENDE-SE OU TROCA-SE — Um Voyage ano 81 ou troca-se por um Pusca de menor valor. Tratar pelo fone: 221-9550.

VENDE-SE
Uma casa Mobiliada com ou sem mobília. Tratar com Renaldo Conj. 4 de Janeiro à Rua: C, casa n.º 106.

COISA RARA

Senhores Criadores
Novilhos Anelorados
Touros PO (Com Registro)
— Bom Preço
Pronta Entrega

Tratar pelos (069) 222-3083-3077
(João Pequeno).

FIAT COVEL FIAT

Você merece um FIAT Prêmio

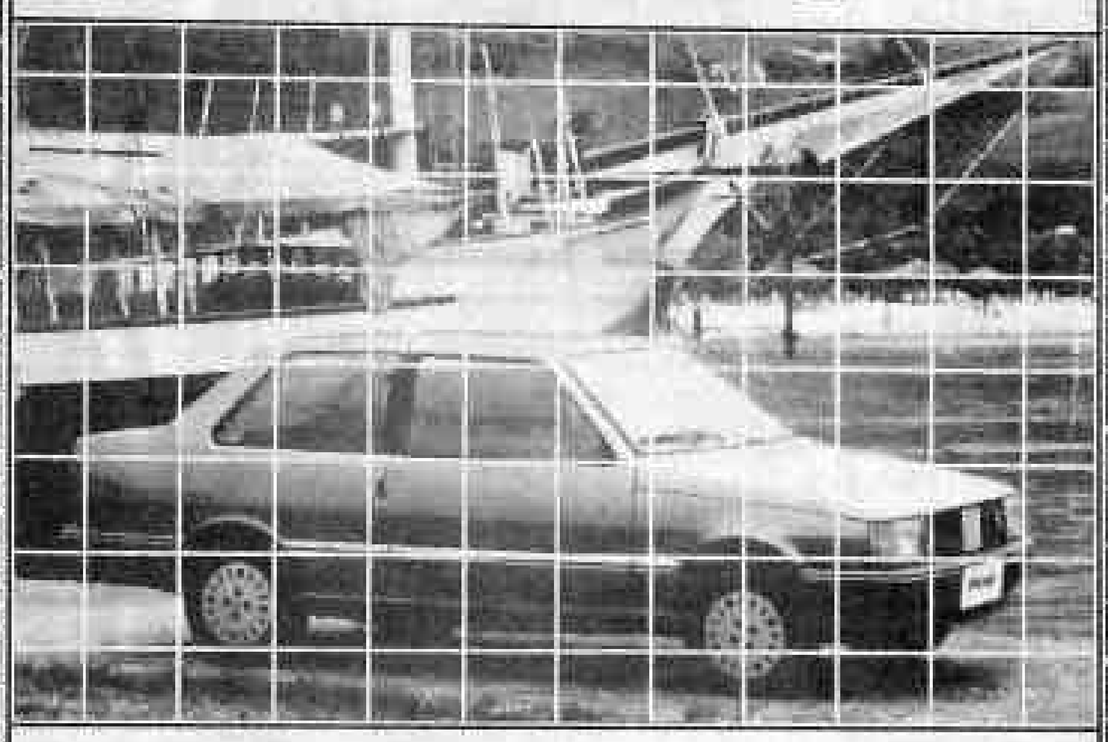

O estilo de um novo tempo.
O seu estilo ele está na FIAT COVEL

FIATFIATFIATFIATFIATFIA

Carlos Gomes c/Campos Sales
Tel. 221-5289 221-3041 221-4849

QUEM NÃO TEM HONDA VAI PERDER MAIS ESTA.

Quinzena de SUPER VALORIZAÇÃO de Motos Usadas

Aqui está mais uma razão para ser cliente Honda. Aproveite a Quinzena de Supervalorização de Motos Usadas que já começou.
As motos Honda de 125cc estão em alta. Vá correndo ao concessionário autorizado mais próximo e troque a sua por qualquer outro modelo 125cc zerinho.
Vai como é ótimo preferir Honda?
E ainda tem gente que vive perdendo oportunidades como esta...

MODELO	1980	1981	1982	1983	1984
CG	2.300	2.400	3.000	3.700	4.000
NX	2.450	2.700	3.300	4.000	4.400
XR	2.500	2.800	3.400	4.100	4.500
XL	—	—	—	—	5.500

Preços válidos até junho de 1985

CONCESSIONÁRIOS HONDA DE RONDÔNIA

HONDA
A MARCA DO LIDER.

Coluna Filatélica

Leise Martins

XXIAS DE EXPOSIÇÃO

As Coleções — "Evolução da Humanidade" pertencente ao professor Antonio Ribeiro e "Grandes Comandantes 1877 a 1984" de Jaime Rocha Bagnoli, estão vendendo em congressos filatélicos na IV Exposição Filatélica de Londrina, realizada nesta cidade de Arlei Cortez no período de 10 a 20.03 p.p., Quem estiver em "Cuiá" de manifestação da Agência Filatélica legal no período de 11 a 27.04. Visite...

* * *

Amanhã, durante o mês de abril, as Sede de Divulgações da Diretoria Regional do Rio de Janeiro, atendendo a pedidos, o Serviço de Assessoria Filatélica, com a exposição: "A Evolução da Selo Postal Brasileiro" — 1876/84.

* * *

Estará exposta no "hall" da entrada da Agência Filatélica de Florianópolis-SC, para visitação pública, a coleção "O Esporte nos Selos Brasileiros". Esta coleção pertence ao Museu Postal e Telegráfico — Brasília.

* * *

CONCURSO EPISTOLAR INTERNACIONAL/UPU

Como primeira etapa de divulgação do Concurso, a Agência Filatélica Geral enviou às SEMEC's do Interior de Rondônia e SEC do Acre, o Regulamento para posterior encaminhamento às Escolas nos seus jurisdições.

Na capital, foi remetida Carta acompanhada do Regulamento do Concurso, para divulgação, a todos os estabelecimentos de Rede Oficial e Particular de Ensino.

Esperamos com isto alcançar pontos positivos quanto à participação maciça dos jovens rondonienses e acreanos.

O tema-título para participação de alunos este ano, é: "Carta a uma Criança Diferente", o que sem dúvida será ótima oportunidade no meio estudantil, principalmente por tratar-se de um tema de múltipla visão e fácil desenvolvimento.

ASSINE O A A

CORREIOS

A ECT/DR/NORDESTE, torna público que a Tomada de Preço TP41/85, para a contratação de serviços de Vigilância e Segurança, prevista para o dia 12 de abril, só será realizada no dia 22 de maio/85, e convida as firmas interessadas a comparecerem à SBN/NO, na Av. Presidente Dutra — 2701, nesta, para obtenção de maiores detalhes e retirada do Edital mediante recolhimento do valor correspondente à garantia de participação. Condições: Firmas cadastradas na ECT e com capital social de no mínimo Cr$ 10 000 000.

Porto Velho-RO, 15/04/85

JOSÉ ANTONIO BENTES FILHO
DIRETOR REGIONAL NORDESTE

CERON

COMUNICADO

A Centrais Elétricas de Rondônia S.A. — CERON, comunica aos senhores consumidores, que em decorrência de manutenção nas duas linhas de distribuição, torna-se necessário interromper o fornecimento de energia elétrica nos seguintes dias, horários e locais:

Data: 15.16.04.

Horário: Das 14:00 às 17:00 horas.

Locais: Arigolândia, Tedrinan, Novo Estado, Jardim das Palmeiras, Entrada da Balsam, Entrada da Balsa, e São Sebastião II.

Caso os serviços sejam concluídos antes do prazo, o restabelecimento da energia será antecipado independente de outro aviso.

A DIRETORIA

CERON

COMUNICADO

A CENTRAIS ELÉTRICAS DE RONDÔNIA S.A. — CERON, comunica aos senhores consumidores em atraso, que regularizem seus pagamentos, tendo em vista que iniciará a partir do dia 08.04.85, intensivos cortes no fornecimento de energia elétrica.

A DIRETORIA

IDEROL S/A
EQUIPAMENTOS RODOVIÁRIOS

TRUCKS, CAÇAMBAS, CARRETAS, FURGÕES, GUINCHOS E TANQUES AGORA MAIS PERTO DE VOCÊ. REPOSIÇÃO DE PEÇAS, ASSISTÊNCIA TÉCNICA E VENDA DE EQUIPAMENTOS. SOMOS REPRESENTANTES E DISTRIBUIDOR AUTORIZADOS PARA AS REGIÕES DE RONDÔNIA E ACRE.

"ANTES DA SUA AQUISIÇÃO CONSULTE-NOS"

HIDRAMAQ

Av. das Nações Unidas, 7 557 — 9 Andar
FONES: 222 2153 e 222 3318 — Telex (069) 2155
PORTO VELHO — RO.

CHAMADA DE EMPREGADO

A COMPANHIA DE MINERAÇÃO JACUNDÁ, com sede à Av. Carlos Gomes, 365 — Porto Velho-RO, solicita o comparecimento do Sr. Orlando Feliz do Carmo, no prazo de 03 (três) dias a contar desta data, o seu comparecimento nos obrigaria à demissão por Justa Causa de acordo com o Art. 482 Letra I da CLT.

Bacia Jurbarta, 11 de abril, de 1985

Cia. Mineração Jacundá

REPÚBLICA FEDERATIVA DO BRASIL

EDITAL DE PROCLAMAS Nº

MADEIREIRA URUPÁ S/A.
CGC/MF: 05 193 811/0001-26

CONVOCAÇÃO

Ficam os senhores acionistas, convocados e participarem das assembléias gerais ordinária e extraordinária, a serem realizadas, simultaneamente às 10:00 horas do dia 27 de abril de 1985, na sede social da empresa à BR-364 KM 07 em Ji-Paraná/RO, para deliberarem sobre a seguinte ordem do dia:

1) — Apreciar e deliberar sobre as demonstrações financeiras, relativas ao exercício encerrado em 31.12.84.

2) — Aprovação do aumento do capital social, mediante incorporação de reservas.

3) — Alteração do artigo sétimo do estatuto social.

Ji-Paraná/RO, de abril de 1985

Armando de Zorzi
Diretor

12, 13 e 14

Agropecuária Industrial e Colonizadora Rio Candeias S/A.
CGC/MF: 05 930 267/0001-26

CONVOCAÇÃO

Ficam os senhores acionistas, convocados a participarem das assembléias gerais ordinária e extraordinária, a serem realizadas, simultaneamente às 10:00 horas do dia 27 de abril de 1985, na sede social da empresa à BR-364 KM 07 em Ji-Paraná/RO, para deliberarem sobre a seguinte ordem do dia:

1) — Apreciar e deliberar sobre as demonstrações financeiras, relativas ao exercício encerrado em 31.12.84.

2) — Aprovação do aumento do capital social, mediante incorporação de reservas.

3) — Alteração do artigo sétimo do estatuto social.

Ji-Paraná/RO, de abril de 1985

Armando de Zorzi
Diretor

12, 13 e 14

Falece pioneiro regional

Morreu na última sexta-feira, vítima de santa enfermidade, no hospital de Guajará "D. Ivy Pimentel", o senhor Almeidinho Martins de Souza, chefe de uma das mais tradicionais e extensas famílias de Rondônia e pessoa muito respeitada em nossa comunidade.

Almeidinho, assim como muitos outros que amanharam depois de construir famílias e indicarem de corpo e alma a Pátria terra, deixa viúva a Senhora Eneidina Brasil de Souza e os filhos Almeidinho, Cesar, Domingos, José Aradino, Aleir, Aloedino, Luiz, Cleiá e mais 22 netos.

O sepultamento ocorreu ontem na quarta tarde, no cemitério de Santo Antonio acompanhado de grande cortejo de amigos e toda a família. A missa de sétimo dia ocorrerá no próximo dia 19, às 19h00min, na Catedral Metropolitana do Sagrado Coração de Jesus.

ESTADO DE RONDÔNIA
PODER JUDICIÁRIO
TRIBUNAL DE JUSTIÇA

COMISSÃO PERMANENTE DE LICITAÇÃO DE MATERIAL

AVISO

O TRIBUNAL DE JUSTIÇA DE RONDÔNIA, através da Comissão Permanente de Licitação de Material, torna público e para conhecimento dos interessados que fará realizar na sala onde funciona a Comissão, sito à Avenida Rogério Weber nº 1 572, a seguinte Licitação:

TOMADA DE PREÇOS Nº 004/TJR/85.
CONFECÇÃO DE IMPRESSOS
Dia 22.04.85 às 10:00 hs.

Os Editais na íntegra, e as informações complementares à Licitação, encontram-se à disposição dos interessados, no endereço supra.

Porto Velho, 11 de abril de 1985.

LAURA SIQUEIRA NAKASHIMA
Presidente CPLM/TJR
(12, 13 e 14)

TELECOMUNICAÇÕES DE RONDÔNIA S.A. — TELERON
CGC MF 04.894.482/0001-01

EDITAL DE CONVOCAÇÃO
ASSEMBLEIA GERAL ORDINÁRIA E EXTRAORDINÁRIA

Estão convocados os acionistas da TELERON — Telecomunicações de Rondônia S.A. — TELERON S.A., para se reunirem na Assembléia Geral Ordinária e Extraordinária, a ser realizar, conjuntamente, em sua sede social, na Rua Dom Pedro II, nº 1157, Porto Velho, Estado de Rondônia, no dia 29 de abril de 1985, a fim de:

a) Tomar as contas dos administradores, examinar, discutir e votar as Demonstrações Financeiras;

b) Deliberar sobre a destinação do lucro e a distribuição de dividendos;

c) eleger os membros da Diretoria e do Conselho Fiscal;

d) fixar a remuneração dos membros da Diretoria e do Conselho Fiscal;

e) aprovar a correção da expressão monetária do capital social (Lei 7.357 de 2.09.85), sendo como conseqüência o aumento do capital social de Cr$ 4.000.000,00, para Cr$ 24.000.000,00;

f) alterar o Art. 11 do Estatuto Social em conseqüência da correção monetária do capital realizado;

g) alterar o § 3º do Art. 18 do Estatuto Social, estabelecendo que os dividendos não reclamados no prazo de 5 anos revertem em favor da Sociedade;

h) incluir no Art. 19 do Estatuto Social, um parágrafo único com a seguinte redação: "A Sociedade não poderá, em hipótese alguma, conceder abatimento na tarifa de seus serviços".

Porto Velho, 11 de abril de 1985.

Eliana Cardoso Santos
Presidente

José Antonio Fernandes Neto
Diretor Superintendente

Diretor Administrativo-Financeiro

AROMA-FONE

HIGIENIZE O SEU TELEFONE
CONFIE À AROMA-FONE
LIMPEZA E ASSEPSIA
CONSULTE-NOS
Rua Pinheiro Machado, 649
sala 08. Fone: 221-7322.

Mais uma opção do BANACRE para você.
O sistema asbace de depósitos garantidos.

OS CHEQUES DE CLIENTES DOS BANCOS ESTA DOVAIS NÃO VOLTAM. BASTA DEPOSITA-LOS EM UMA DAS 23 AGENCIAS DO BANACRE.

CARTÃO VERDE AMARELO

Para você usufruir das vantagens do Sistema ASJACE, dirija-se a uma de nossas Agências.

BANACRE 20 ANOS

BANCO DO ESTADO DO ACRE S.A.